CALVINIST-CONTACT

CHATHAM, ONTARIO, MAY 1, 1952
3RD YEAR OF PUBLICATION NO. 39

IN DIT NUMMER:

- Koningin Juliana en Prins Bernhard bezochten Detroit
- Hoe gaat het met Calvinist-Contact
- Roeping of avontuur

HOLLAND-CANADIAN MAGAZINE IN CANADA

CALVINIST-CONTACT

Holland-Canadian Magazine in Canada

Issued every 1st and 15th of the month. Published under auspices of the Chr. Ref. Immigration Societies in Canada.

Managing Editor: **John Vander Vliet**, 304 Dundas St. W., Trenton, Ontario

Contents: All matters for publication (except advertising) should be sent to the office of the Managing Editor.

Immigration societies, groups and churches in Alberta are requested to send matters of interest for publication to our representative, J. de Jager, P.O. Taber, Alberta.

Business Manager: **John Vellinga**, Box 234, Chatham, Ont.

Subscriptions and advertising: Send all subscriptions, renewals and advertising to the office of the Business Manager, Box 234, Chatham, Ont. Subscriptions $3.— a year in advance.

Printers: **The Mercury Press**, Chatham, Ont.

Authorized as second class mail, Post Office Department, Ottawa.

Werken via eigen Organisatie

Hieronder volgt een lijst met de namen en adressen van de verschillende „full-time" field-agenten die in dienst staan van het Synodale Immigratie Comite der Chr. Ref. Church. Wendt U tot hen wanneer U een aanvraag wilt maken voor familieleden, of wanneer u mogelijke werkgevers weet voor nieuwe gezinnen. Deze personen zijn te alle tijde volledig op de hoogte met de laatste regelingen betreffende immigratie; vraag daarom hun hulp betreffende immigratiezaken. Laten wij alle emigratie-zaken behandelen via onze organisatie en field-agenten.

FIELD-AGENTEN ONZER ORGANISATIE

British Columbia:
Mr. A. de Jong,1714 Nanaimo Street, Nw. Westminster, B.C., Phone N.W. 3449

Alberta: Zuid,
Mr. B. Nieboer, Iron Springs, Alta. Phone R 216

Alberta: Noord,
Mr. Herman Wieringa, 7829-111 Ave., Edmonton, Alta., Phone 41537

Manitoba:
Mr. J. de Jong, 245 Jamieson Ave., East Kildonan, Man.

Ontario: Oost,
Mr. L. Vanden Berg, P.O. Box 92, Brockville, Ontario, Phone 2058

Ontario: Zuid-West,
Mr. John Vellinga, P.O. Box 234, Chatham, Ontario, Phone 3695 R

Algemeen Secretaris:
Mr. John Vander Vliet, 304 Dundas Street W., Trenton, Ontario

Wie zoekt dit?

Te Koop:

7 BOERDERIJEN vlak bij elkaar, totaal 700 acres waarvan 450 acres zeer goede diepe leemgrond, rest bos en rots. Zeer welvarend landbouwdistrict. Protestant. 1½ mijl van hoofdweg no. 15. 30 mijl van Brockville. 4 goede woningen met electrisch licht, 3 zeer goede barns met water in de stal en betonnen vloer, 1 behoorlijk woonhuis zonder electrisch, 2 behoorlijke schuren en 2 matige schuren.
Geschikt voor 4 of 5 Nederlandse gezinnen die graag samen willen beginnen.
Vraagprijs $38.000.—. Downpayment ruim $15.000.—.

Eigenaar heeft zelf 175 stuks vee en is bereid tegen verhoogde vraagprijs maar bij hetzelfde down-payment 60 stuks vee (Holstein) en tractor met volledige werktuigen achter te laten. Eigenaar wil dit complex uitsluitend als een geheel verkopen, dus niet afzonderlijk. Hypotheek moet in 12 jaren zijn afbetaald.

Welke Nederlandse SCHOENMAKER heeft machines en ongeveer $1000.—? Mogelijkheid tot zelfstandige vestiging in zeer florisant dorp met H.B.S. Binnen 20 mijl van Brockville.

20 mijl van Cornwall in Protestant district 200 acres boerderij te koop waarvan 120 acres prima lichte kleileem. Goed stenen huis, slechte barn, land aan geplaveide weg, huis ongeveer 400 meter van weg, vrij veel bos. Land verwaarloosd. Vraagprijs $6800.—, down $350.— nu, $150.— in October 1952. Iedere volgende October minimaal $200.— per jaar. Hypotheek moet in 10 jaar afbetaald zijn. Rente 5%. Minder geschikt om uit te werken.

20 mijl van Brockville 130 acres farm, stenen huis 200 meter aan eigen weg vanaf een geplaveide weg. 70 Acres ploegbaar, behoorlijke bijgebouwen, geen electrisch. Vraagprijs $5500.—, down $500.—.

10 Mijl van Smiths Falls 200 acres farm. Behoorlijke bijgebouwen. 125 Acres ploegbaar, goed bos, land aan geplaveide weg. Vraagprijs $7500.—. Down $1000.—.

18 Mijl van Brockville: Klein huisje, 3 kamers boven. Werkplaats beneden. Huisje niet ge-isoleerd. Moet iets opgeknapt worden. Electrisch, 3 acres land. Kleine barn. Vraagprijs $1800.—, down $300.—. Rest af te betalen $25.— per maand, geen interest.

Zoekt u iets op gemakkelijke voorwaarden neemt contact met mij op. Nederlanders met meer dan $2000.— hebben binnen 2 maanden een boerderij naar hun zin. Ben u behulpzaam met het verkrijgen van leningen voor de aankoop van vee en werktuigen. De grootte der lening is afhankelijk van uw eigen financiele positie. Maximale leningsmogelijkheid $3000. Gaat via Bank. Voor nadere inlichtingen richte u zich tot

PIETER C. D. TOXOPEUS, Be-edigd Makelaar

Frankville, Ontario, Telefoon: Toledo 9 ring 23

WHITNEY'S House Furnishings
"For the smarter things"
Overgordijnen, Matten en Karpetten Vloerbedekking
Kingston Ontario — Telefoon 27379-9

Frigidaire sales and service
Verkopers in Oost-Ontario van Frigidaire fornuizen, Frigidaire koelkasten en Frigidaire bedrijfskoelinrichtingen
W. W. HAWLEY, LTD.
272 Princess St. — Kingston, Ont.

WIJ IMPORTEREN VANUIT HOLLAND:

SIGAREN: van Smit en ten Hove. Jonkers Cigarillo's $8.— per 100. White Ash Special $8.— per 50. Ook verzenden wij op Uw verzoek sigaren aan Uw vrienden en bekenden in Nederland, zonder dat zij enig accijns behoeven te betalen. Vraag daarvoor onze prijslijst.

TABAK: Golden Shag in 2 ozs. per ½ lb. $2.25. A.P. ongesausde pruimtabak $2.— per ½ lb., Herenbaai $2.— per ½ lb., B.Z.K. pruimtabak $2.— per ½ lb., American Eagle donkere sigarettentabak $2.25 per ½ lb.

WOORDENBOEKEN: Kramers Nederlands—Engels en Engels—Nederlands Een deel $5.—

Nederlands—Frans en Frans—Nederlands. Een deel $5.—

ENGELS IN DE LANDBOUW: Heeft U de meest voorkomende uitdrukkingen in de landbouw in het Engels en Nederlands naast elkaar? U vindt daarin onderdelen van tractoren, termen in zuivelbereiding, termen bij onkruidbestrijdingen, namen van gewassen, groenten en fruit enz. Slechts $3.—

Bestelt bij de bekende adressen van onze wederverkopers of direct bij ons. Zendt Uw cheque of money-order, anders zenden wij onder rembours, wat 20 ct. extra kosten voor U met zich mee brengt.

SIBO COMPANY
R.R. 1, Frankville, Ontario

Editorial

door John Vander Vliet

Oorzaak en gevolg

De verhoudingen, die in Nederland bestaan onder de bevolking ten opzichte van godsdienstige gezindten en van de politieke partijen vindt men niet terug op het gebied van immigratie. Het is niet zo, dat ongeveer 40% van de immigranten tot de Roomse Kerk of tot de Hervormde Kerk behoren. Politiek genomen zijn liberalen, socialisten en Katholieken evenmin in de meerderheid. De kleinere kerken en de kleinere politieke partijen dragen het meest bij tot emigratie naar het buitenland.

In 1951 behoorden 49% van alle Nederlandse emigranten tot de Anti-revolutionaire partij, 18% tot de Christelijk Historische en slechts 8 en 6% respectievelijk tot de Katholieke Volkspartij en de Partij van de Arbeid. Dit betekent dus dat minstens 67% van alle emigranten in 1951 behoorden tot het Protestants Christelijk volksdeel.

Voor de Christelijke partijen in Nederland betekent dit een verlies. Het kan immers niet ontkend worden, dat de doorsnee immigrant gewoonlijk behoorlijk bedeeld is met durf en doorzettingsvermogen. Hij heeft de moed, om zo goed als alles op te geven en in een nieuw land. onder geheel vreemde omstandigheden zonder kapitaal en vaak met een gebrekkige kennis van de taal van onder af aan te beginnen. Zulke mensen ziet men in Holland node vertrekken.

Aan de andere kant is hun komst in Canada een winst voor het land, voor het Christelijk volksdeel in het algemeen en voor de kerk waarbij zij zich aansluiten in het bijzonder. Het is dus ook geen wonder, dat zulke mensen niet bij de pakken neer zitten maar samen zich zetten onder de lasten die gedragen moeten worden. Zij bouwen kerken en scholen, zij richten verenigingen op, zij drijven handel en kopen landerijen. In hen komt weer iets naar boven van de oude voortvarendheid en ondernemingsgeest, die de vaderen bezaten voor en in het begin van de gouden eeuw. En men vraagt zich af of er geen oorzakelijk verband bestaat tussen iemands godsdienstige en politieke overtuiging en wat hij doet en tot stand brengt in zijn leven. En men komt tot de overtuiging, dat iemands levens- en wereldbeschouwing een geweldige invloed uitoefent op zijn daden.

Voor een Christen is het gemakkelijker om te emigreren dan voor iemand, die aan het noodlot en het toeval gelooft. De eerste weet, dat God ook in het nieuwe Vaderland de hoogste macht in handen heeft en dat ook daar zonder de wil van zijn Hemelse Vader geen haar van zijn hoofd vallen kan. Hij weet, dat ook in Canada hem een grote taak wacht op allerlei terrein. Maar voor de laatste is en blijft het een riskante onderneming, die goed af kan lopen „als hij het geluk mee heeft", maar die het stimulerende element mist, waarvoor de Christen alles over heeft, de opbouw van het Koninrijk Gods op aarde. Hoofd voor hoofd moge dit ideaal niet allen duidelijk en ten allen tijde voor de geest staan, maar toch vormt die wetenschap een van de onzichtbare bronnen, waaruit het geestelijk en economisch leven gevoed wordt.

Weest gewaarschuwd

Menigeen, betrokken bij immigratie uit Nederland, heeft een zucht van verlichting geslaakt toen de verdenking van smetstof van het mond-en klauwzeer te hebben overgebracht naar een Canadese farm, niet viel op een Nederlandse immigrant. Maar toch trof zij een immigrant en daarmee immigratie in het algemeen. Onmiddellijk na het uitbreken van de gevreesde ziekte in Regina leek het dan ook even alsof de goeden het met de kwaden zouden moeten ontgelden en dat alle aanvoer van personen uit het buitenland zou worden afgesneden.

Voor velen, die zich geheel hadden ingesteld op emigratie, zou dit een ramp zijn geweest en de plannen van de Canadese regering zouden, tenminste tijdelijk, geheel spaak zijn gelopen. Toen men echter over de eerste schrik heen was, geraakte alles weer in z'n normale banen. Alleen werd een nauwkeuriger inspectie ingevoerd en werden de mensen gewaarschuwd alles wat met de boerderij in aanraking was geweest grondig te reinigen.

Zelfs ook na aankomst in Canada werd door het Departement van Landbouw de inspectie voortgezet en op sommige plaatsen werden kisten geopend en speciale aandacht gewijd aan schoenen, en werkkleren met het gevolg dat in enkele gevallen, goederen waaraan nog een stukje Nederlandse bodem kleefde werden verbrand.

Hoe redelijk het ook moge schijnen, dat dit land beschermende maatregelen neemt toch vraagt men zich af wie dit verlies zal moeten dragen, de Nederlandse regering, de immigrant of Canada. In elk geval kan veel schade voorkomen worden als offici-eel en door vrienden en verwanten de toekomstige Canadezen lang genoeg voor hun vertrek gewaarschuwd worden, dat het departement van Landbouw in Canada drastische maatregelen neemt tegen verspreiding van de gevaarlijke ziekte, desnoods ten koste van particulier bezit van de nieuw-Canadees.

Willy Bruntjen werd met moederlijke zachtheid behandeld en bijna als een held van het ene eind van het land naar het andere vervoerd. Thans echter is alle sentiment verdwenen en heerst alleen de harde wet van de zelfbescherming.

Electriciens, machinisten, staalwerkers, auto-, truck- of tractor-mecaniciens, timmerlieden, gas- of waterfitters, schilders, gardeniers en voor veel meer vakken en beroepen hebben wij practische Engelse leerboeken.

Een uitgebreide catalogus wordt u op aanvraag toegezonden.

J. LUINSTRA, Bookseller
SARNIA, ONTARIO
Murphy Rd., 2e huis noord van Chr. Ref. Church

Nieuws van het Hoofdbestuur

Het hoofdbestuur van de Christian Reformed Immigration Societies in Ontario vergaderde 8 April j.l. te Toronto in het gebouw "Chr. Ref. Immigration Reception Centre", 17 Rectory Road, Weston, Toronto.

De voornaamste punten van bespreking waren.

Mr. W. Schaly, R.R. 1, Thorton, Ont. is aangesteld als local fieldman voor het Barrie-district en Mr. C. de Haan voor het district Blyth, Ontario.

De fieldman voor Toronto, Mr. C. Steenhof rapporteerde de opening van het gebouw, bestemd voor het ontvangen van immigranten. De naam voor dit gebouw is: „Chr. Ref. Immigration Centre". Dit prachtige werk is door de groep Toronto zelf gedaan en wordt door haar onderhouden en gefinancierd. Hulde Toronto!

De kosten voor de immigrant welke hier gebruik van kan maken zijn: Voor een gezin de eerste week $14.—, de tweede week eveneens $14.—, de derde week $12.—, de vierde week gratis, bij eventueel langer verblijf gaat deze kostenberekening opnieuw in.

Deze prijs is voor een kamer, terwijl gebruik mag worden gemaakt van de aanwezige keuken. Verwarming is bij deze prijs inbegrepen.

Mr. Vellinga, fieldman voor West-Ontario, bracht verslag uit over zijn reis naar New Brunswick en Nova Scotia. Hij had daar verschillende besprekingen met immigratie-autoriteiten en landbouwdeskundigen. Naar aanleiding van deze besprekingen kwam de heer Vellinga tot de overtuiging dat er goede mogelijkheden zijn voor Hollandse landbouwers en industriearbeiders. Plannen werden besproken om eind April opnieuw te gaan en er eventueel een Immigratie Ontvang Centrum te openen. De volle medewerking van immigratie-autoriteiten werd op deze besprekingen toegezegd.

Op deze vergadering was aanwezig Ds. Scholten van Nederland, die een overzicht gaf van het werk der immigratie-deputaten van de verschillende kerken. Er werden over en weer gedachten uitgewisseld om het immigratiewerk van beide zijden te vergemakkelijken.

Het nieuwe adres van het kantoor voor onze ziekte-verzekering is thans: 497 York St., Hamilton, Ontario.

Verschillende Fieldmen komen nog steeds in moeilijkheden doordat de plaatselijke Fieldmen niet aan hen rapporteren welke nieuwe emigranten geplaatst worden. Het hoofdbestuur vraagt nogmaals dringend dat door de locale groep hieraan aandacht wordt geschonken. Alleen door goede samenwerking kan onze organisatie groeien.

De volgende vergadering van het Hoofdbestuur zal plaats vinden op 3 Juni 1952. Brieven voor deze vergadering kunnen gezonden worden aan de heer John Vander Vliet.

Attestaties

Op het kantoor van de algemene secretaris J. Vander Vliet, 304 Dundas St. W., Trenton, Ont., zijn de volgende attestaties aangekomen: uit **Huizum** van Jacob de Vries met vrouw en 8 kinderen. Uit **Ede** J. Moerman met vrouw en 3 kinderen. Uit **Ryswijk** van C. Van der Kruk met vrouw en 7 kinderen. Verzoeke opgave van adres in Canada.

Preken

Op hetzelfde adres zijn nieuwe Menigerlei Genade preken verkrijgbaar. Groepen of kerken, die wekelijkse toezending verlangen gelieve dit te berichten.

Meer electriciteit

In de buurt van Sault St. Marie zullen in de naaste toekomst drie nieuwe electriciteitscentrales gebouwd worden. De eerste zal gebouwd worden bij Aubrey Falls in de Missisage River en zal een capaciteit hebben van 25000 paardekracht. Dan komt er nog een centrale bij Gros Cap met een capaciteit van 60.000 paardekracht en tenslotte wil men er een bouwen bij Red Rock Falls met een capaciteit van 25.000 paardekracht.

Koningin Juliana en Prins Bernhard

BEZOCHTEN AMERIKA EN CANADA

Ongetwijfeld hebben vele Hollandse immigranten in Canada op Dinsdag 22 April j.l. de stem van hun vroegere vorstin, Koningin Juliana, beluisterd via de radio, toen zij zich in een toespraak tot de Canadezen en tot de Hollandse immigranten richtte.
Koningin Juliana en Prins Bernhard waren van plan om behalve aan de Verenigde Staten van Amerika in de loop van April ook een officieel bezoek aan Canada te brengen. Maar in verband met het overlijden van King George VI en de daaraan verbonden rouwperiode moest de reis door Canada worden afgelast en vervangen door een informeel bezoek aan Ottawa, waar de Koningin zich tijdens haar verblijf aldaar gedurende de oorlog, vele vrienden heeft gemaakt, die zij nog graag eens wilde bezoeken. Als Hunne Koninklijke Hoogheden een reis door Canada hadden gemaakt zouden velen onzer niet alleen de gelegenheid hebben gehad om haar te horen, maar ook om haar te zien. De banden tussen de oud-Nederlanders in Canada en het Oranjehuis trekken nog wel zo sterk, dat allen die gelegenheid zouden hebben aangegrepen.
Om onze lezers toch enigszins de gelegenheid tot meeleven te geven, hebben wij, op uitnodiging van de Hollandse consul in Detroit, Mr. W. K. Von Weiler, het bezoek van Hunne Koninklijke Hoogheden aan deze stad bijgewoond. Wij hebben uw groeten aan Hare Majesteit en Zijne Koninklijke Hoogheid haar echtgenoot, overgebracht en de Koningin verzocht ons u allen haar hartelijke groeten en beste wensen over te brengen. Hier volgt het relaas van onze belevenissen.

Enthousiaste ontvangst in Detroit

Volgens de tot op de minuut nauwkeurig uitgewerkte plannen zouden hunne koninklijke hoogheden 's middags om vijf uur op het vliegveld van Detroit arriveren, maar in verband met het slechte weer had de aankomst wat later plaats.

's Middags om half drie vertrokken wij, dat zijn de drukker van C.C., de heer J. J. Koning, een oud-Hollander, die al 26 jaar in Canada is en eigenaar van de Mercury Press aan de Queen Street in Chatham en uw verslaggever per auto in de richting van de Amerikaanse grens bij Windsor, gewapend met een foto-toestel en een lading officiele papieren. We stelden ons voor de grens over te steken via de tunnel die van Windsor naar Detroit leidt. Daar moesten we de douane vermurwen om ons voor deze speciale gelegenheid zonder een Amerikaans visum het gastvrije Amerika binnen te laten. Het weer was koud en guur; af en toe viel er een harde plensbui en er woei een strakke wind. Maar die wind bood minder weerstand dan de spijkerharde douane-beambte aan de Amerikaanse grens, die zich nog door geen vriendelijk gezicht en ook niet door de prachtigste verzameling handtekeningen en stempels en zegels van zijn stuk liet brengen: het Amerikaanse visum, dat er zijn moest en dat er niet was.

Maar anderhalf uur praten en een verklaring van de Canadese autoriteiten, in allerijl opgemaakt in Windsor, waarin gezegd werd dat uw verslaggever na zijn bezoek aan Amerika weer in Canada terug mocht komen, stelde ons toch in het bezit van nog weer een andere verklaring, waarmee we ons voor een klein poosje in de States mochten ophouden. Toen konden we eindelijk de reusachtige wolkenkrabbers, die op deze dag met laaghangende bewolking hun naam eer aan deden, tegemoet rijden.

Op school, vroeger in Holland, hadden we al geleerd, dat Detroit een wereldstad was. Maar toen we door haar straten reden konden we vast stellen dat ze ons geen leugentjes op de mouw gespeld hadden over Detroit. Want Detroit is een stad, waarin men zich langzaam van gewoon burgermannetje voelt groeien tot wereldburger.

Hier bruist en woelt het leven der wereld in al zijn kracht en felheid en in talloze vormen. Het is moeilijk te zeggen wat wel het meest indrukwekkende is, de torenhoge gebouwen van de binnenstad, het razende verkeer, de felle lichtreclames, de eindeloze avenues, de wirwar van straten of het gemak waarmee de bewoners van deze stad zich temidden van deze adembenemnde activiteit bewegen.

In elk geval deed het het oud-Hollandse hart goed te zien, dat deze metropool de koningin van Holland en haar echtgenoot een warme ontvangst had bereid.

Door het oponthoud aan de grens waren we niet in staat de aankomst van het vorstelijk gezelschap op het vliegveld bij te wonen. Maar Amerikaanse reporters, die het gebeuren wel meemaakten hebben er ons van verteld. Er stond een harde, koude wind toen hunne koninklijke hoogheden uit hun vliegtuig klommen, een wind, die het spreken bijkans onmogelijk maakte. Zodoende kwam er op het vliegveld van een indrukwekkende ontvangst door de autoriteiten, die zich daar verzameld hadden, weinig terecht. Prins Bernhard stootte, heel menselijk, zijn hoofd toen hij uit het vliegtuig kwam. Hij wreef even over de pijnlijke plek en glimlachte breeduit naar de omstanders. De vorstelijke personen met hun gevolg begaven zich vervolgens naar de gereedstaande auto's, die hen naar de stad reden.

Wij waren juist op tijd bij het hotel waarin het gezelschap zou logeren, het enorme Sheraton Cadillac Hotel, om daar de aankomst bij te wonen.

Plotseling kwamen uit alle richtingen politie-agenten op motor rijwielen met huilende sirenes in razende vaart aanzwermen. Het verkeer stond als bij toverslag stil en daar kwam de lange stoet van prachtige auto's aanrijden. Hunne koninklijke hoogheden begaven zich na aankomst onmiddellijk naar hun vertrekken op de 25ste verdieping van het hotel. Alleen de Hollandse vlag, die aan de gevel van het reusachtige hotelgebouw naast de Amerikaanse vlag wapperde, en misschien een wat ongewone drukte binnen, wees op de aanwezigheid van de hoge bezoekers.

FOTOGRAFENLEED

Onze drukker, de heer J. J. Koning had zich voor de gelegenheid van het bezoek aan Detroit een spiksplinternieuw fototoestel met blitz-apparaat aangeschaft, in de hoop vele mooie foto's van Hare Majesteit Koningin Juliana en Prins Bernhard te kunnen maken voor C. C. Helaas was het een ijdele hoop. Als de heer Koning zijn lens op het vorstelijk paar richtte dan weigerde of het blitzapparaat hardnekkig zijn dienst, of de shutter van de lens bleef na het afknippen onbeschaamd wijd open staan. Met het gevolg, dat we met drie verprutste films en zonder een enkele goede foto in Chatham terug kwamen. Dank zij de welwillendheid van de fotografen der Fordfabrieken kunnen wij U echter toch nog een paar foto's laten zien.

Persconferentie

Kort na hun aankomst hielden koningin Juliana en prins Bernhard een persconferentie in de Founders room van het Sheraton Cadillac Hotel, eveneens op de 25ste verdieping. Tegen 7.15 uur verzamelde zich daar een legertje journalisten en persfotografen om de conferentie bij te wonen. Om circa 20 minuten voor acht traden Hare Majesteit Koningin Juliana en Zijne Koninklijke Hoogheid Prins Bernhard met hun gevolg, waaronder zch ook bevond de Nederlandse minister van Buitenlandse Zaken, Z.E. D. U. Stikker, de zaal binnen. Hare Majesteit gekleed in een grijs mantelpak en witte hoed met voile en Zijne koninklijke Hoogheid in een effen donkerbruin costuum. Vooral Prins Bernhard maakte de indruk van een buitengewone goede gezondheid met zijn zonverbruinde, vriendelijke gezicht. Maar ook Hare Majesteit zag er zeer voordelig uit; zij glimlachte en groette in alle richtingen en vertoonde geen enkel spoor van vermoeienis, ofschoon daarvoor stellig wel reden moet hebben bestaan. Immigranten weten wat het zeggen wil dagen achtereen op reiste zijn.

De Koningin en de Prins namen plaats aan het hoofd van de lange tafel en maakten aanstonds een begin met het beantwoorden van de vragen, die haar door de reporters schriftelijk gesteld waren.

Amerikaanse reporters hebben Amerikaanse begrippen over publiciteit enz., die ons wel eens wat wonderlijk aandoen. Zo kreeg Koningin Juliana een hele serie vragen van allerlei aard en in de vreemdste volgorde te verwerken, waarbij ze dikwijls de hulp in moest roepen van haar echtgenoot, die dit enkele keren lachend afweerde met een „Dames gaan voor". Er werd gevraagd of de prinsesjes ook zakgeld kregen. Ja, de prinsesjes kregen zakgeld, maar heel weinig. Of de prinsesjes ook verzot zijn op kleren enz. Ja, dat zijn de prinsesjes ook (hoe kan het anders), maar hun wordt geleerd ook in hun kleding practisch te zijn. Wat voor kleren dragen ze als ze naar school toe gaan. Dat hangt uiteraard van de tijd van het jaar af. Het onderwerp van gesprek werd ernstiger toen gevraagd werd naar het herstel van de oorlogsschade in Nederland. Prins Bernhard, die voor deze vraag uiteraard moeilijk uit de weg kon, gaf een summier overzicht van de stand van de herstelwerkzaamheden, waaruit bleek, dat deze nagenoeg voltooid zijn, maar hij wees erop, dat de achterstand in de huizenbouw nog lang niet ingelopen is. Er is onvoldoende materiaal voor huizenbouw en er is geen geld om huizenbouw op noemenswaardige schaal te financieren. In een land als Hol-

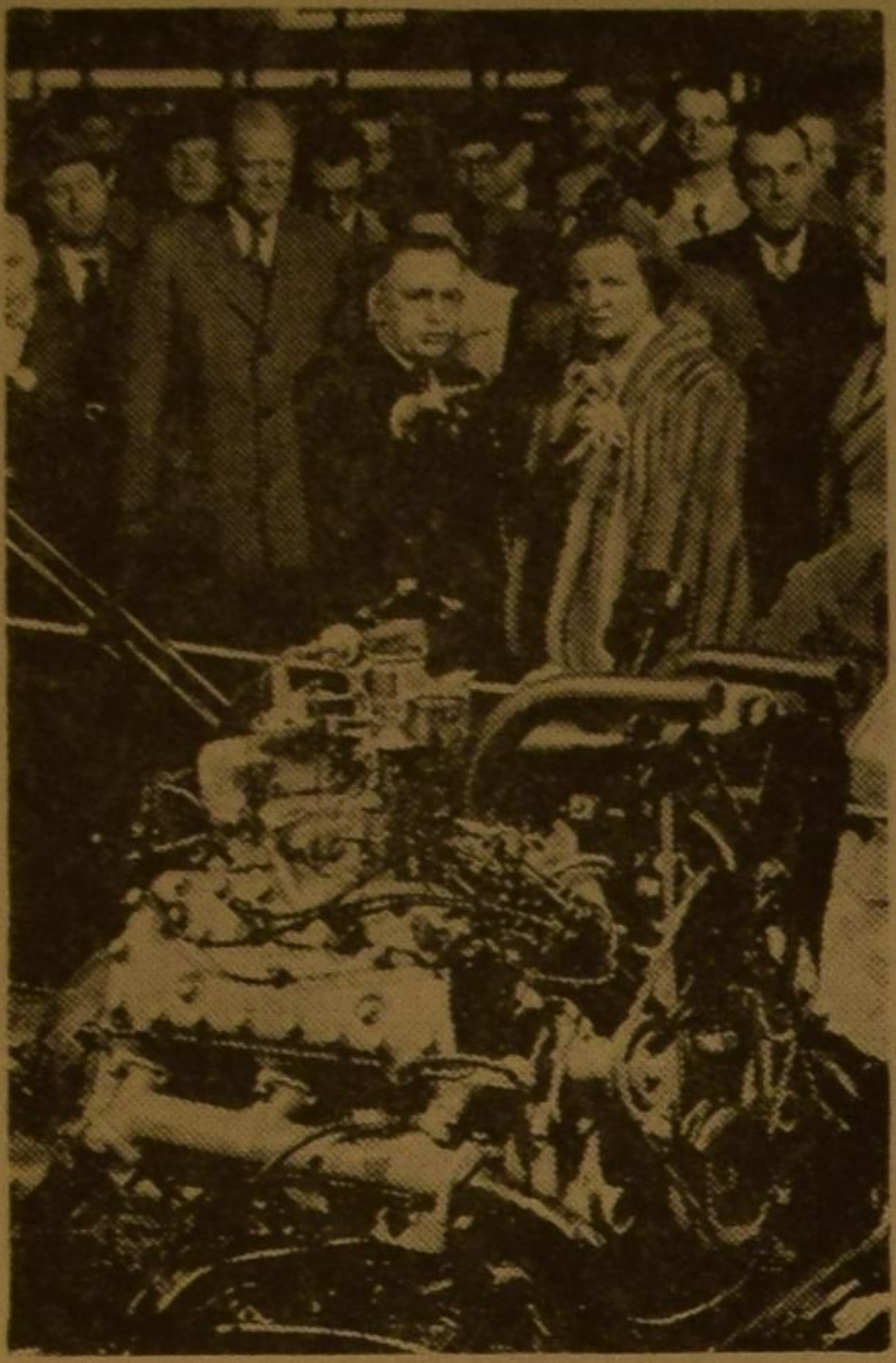

Koningin Juliana en Prins Bernhard hielden zich geruime tijd op in de Ford-fabrieken. Achter de Koningin ziet men nog juist Prins Bernhard.

* * *

land, dat reeds lang overbevolkt is en dat bovendien nog de duizenden, die uit Indonesie terugkeren, herbergen, voeden en kleden moet betekent dit inderdaad een zeer ernstige toestand. De bevolking groeit jaarlijks met 180.000 zielen en het probleem der overbevolking wordt zodoende steeds nijpender, terwijl daartegenover de duizenden emigranten naar alle delen van de wereld, maar vooral naar Canada, betrekkelijk weinig gewicht in de schaal leggen.

Nadat Hunne Koninklijke Hoogheden zich vervolgens in hun apartementen terug trokken hield Minister D. U. Stikker een persconferentie. Desgevraagd verklaarde Minister Stikker, dat Nederland in Indonesie een bedrag aan $40 billion aan investeringen had verloren, waarvan de gevolgen niet te overzien zijn. Minister Stikker was van mening, dat elke band tussen Indonesie en Nederland verbroken zou worden en dat Nederland nog slechts kan hopen op economische samenwerking. Niettemin, Nederland moet zich van nu af aan alleen op de been houden . . ." en we hopen daarin te slagen ook", zei de minister. De minister verwachtte, sprekende over de op handen zijnde verkiezingen in Nederland geen ingrijpende verandering in de samenstelling van de regering.

Nadat ook deze persconferentie afgelopen was hebben Hunne Koninklijke Hoogheden en hun gevolg prive een maaltijd gebruikt, waarna ze zich ter ruste begaven in afwachting van de gebeurtenissen van de volgende dag.

Naar de Ford-fabrieken

Was op de dag van hun aankomst al gebleken, dat Detroit de aanwezigheid van de vorstelijke personen op hoge prijs stelde, nog duidelijker trad dit aan de dag bij hun tocht langs verschillende bezienswaardigheden in Detroit op Dinsdag 22 April.

Het gezelschap reed 's morgens eerst naar de townhall van Detroit. Ditmaal hadden zich zowel bij het hotel als bij de townhall dichte drommen mensen opgesteld om de koningin en de prins even te zien. Vooral bij de townhall stonden de mensen in dichte hagen langs de afzetting. Wat bij al deze dingen opviel was de grote mate van vrijheid gepaard met gezonde discipline, waarmee het Amerikaanse publiek zijn gasten tegemoet trad. Nergens behoefde een politiecordon gevormd te worden om de belangstellenden op een eerbiedige afstand te houden en toch was die afstand er telkens. Persfotografen en journalisten genoten de grootste vrijheid, als zij zich behoorlijk legimiteerden, maar maakten daarvan op geen enkele wijze misbruik. Dikwijls brachten de omstandigheden het met zich mee, dat de koningin zich vrijuit midden tussen het publiek bewoog.

In de townhall werden de vorstelijke gasten ontvangen door de mayor van Detroit en werden vriendelijke toespraken gewisseld. Er was een speciaal bordes gebouwd van ongeveer 50 meter lang, waarlangs het gezelschap het gebouw betrad. Het bordes was versierd met fraai gedrapeerde Hollandse en Amerikaanse vlaggen. De wind bolde de vlaggen op en gaf zodoende het geheel een nog feestelijker aanzien. Schoolkinderen vormden in hun kleurige kleding een erehaag aan de ene kant, terwijl Hare Majesteit aan de andere zijde van de townhall een militaire erewacht inspecteerde. 'n Muziekcorps van de Amerikaanse Luchtmacht speelde het Wilhelmus en het Amerikaanse volkslied en marsmuziek.

* * *

„Onze hartelijke groeten en beste wensen aan alle Hollandse immigranten in Canada"

* * *

Na deze begroeting in de townhall begaf het gezelschap zich naar de Fordfabrieken. Zoals wellicht bekend dankt Detroit zijn welvaart voor een groot deel aan de aanwezigheid van de Fordfabrieken, waarin duizenden en duizenden paren handen werk vinden. Het was dan ook geen wonder, dat Detroit zijn koninklijke gasten een indruk wilde geven van haar auto-industrie die zulk een monsterachtig grote vorm heeft aangenomen.

Een korte rit door de stad onder politieescorte bracht het gezelschap er heen. Reeds van verre was te zien dat het niet zo maar een paar grote fabrieken zijn, de Ford-fabrieken. Het is een kolossaal complex van fabrieken, die gezamenlijk een oppervlakte van een niet onaanzienlijke stad beslaan. Ford heeft niet alleen zijn eigen fabrieken voor het vervaardigen van auto's en auto-onderdelen, Ford heeft zijn eigen ijzergieterijen, glasfabrieken, machinefabrieken, gereedschapfabrieken, enz. enz. Het bezichtigen van de gehele industrie zou dan ook stellig enige dagen in beslag nemen. Hunne koninklijke hoogheden beperkten zich tot een bezoek aan de fabriek, waarin de auto's zelf gemaakt worden aan de lopende band.

De hoge gasten werden ontvangen door Henry Ford II, die hen vervolgens rondleidde. Zowel de Koningin als de Prins waren ten zeerste geboeid door het fantastische schouwspel, dat zich aan hen voordeed: een brede lopende band, waarop aanvankelijk alleen het chassis van een auto in wording. Twee naakte ijzeren balken door twee tussenliggende balken met elkaar verbonden. Zo begint de auto zijn wordingsgeschiedenis. Al schuivende over de band, waaraan aan weerszijden arbeiders, nadert zij echter haar voltooiing. Hier worden de assen aangebracht, daar worden de wielschijven aan de assen bevestigd, straks daalt een complete motor aan takels op zijn onderstel neer, de volgende man brengt de verbinding tussen motor en achterwielen tot stand, een eindje verder wordt het geval een complete carrosserie opgezet en als de auto het einde van de lopende band bereikt is het naakte onderstel in de tijd van slechts enkele minuten uitgegroeid tot een in alle opzichten complete, gloednieuw-glanzende ford 1952. Een meisje opent het portier, neemt plaats achter het stuurrad en rijdt er mee weg. Elke twee a drie minuten komt er zo een nieuwe auto de fabriek uitrijden naar de enorme garage.

De koningin en de prins begeleid door Henry Ford II bleven het proces geruime tijd volgen.

„Merck toch hoe sterck. . ."

Vanaf de Ford-fabrieken ging de tocht naar Greenfield Village. Greenfield Village is een museumdorp, waarin Ford alles ondergebracht heeft wat maar betrekking heeft op de geschiedenis van de techniek in Amerika. Er is een speciaal Edison instituut in dit dorp, waar het gezelschap eerst heen gebracht werd. Hier bewonderden de Ko-

(Vervolg op pag. 6)

Onder de ogen van de hoge bezoekers groeide deze ford van een enkel onderstel tot een moderne auto. Hunne Koninklijke Hoogheden volgden het proces met grote belangstelling.

ningin en de Prins een verzameling van experimenten van Edison op elk gebied. Een radio-ontvangtoestel, door Edison gebouwd, een gramofoon, een schrijfmachine en zelfs een pijporgel.

Al deze en nog vele andere voorwerpen stonden opgesteld in wat vroeger de werkplaats van Edison was. Een aardig moment deed zich voor toen het gezelschap het door Edison gebouwde orgel bewonderde. De directeur van het instituut vroeg of er zich onder de aanwezigen iemand bevond, die orgel kon spelen. Niemand antwoordde, waarop koningin Juliana zeide: „O, natuurlijk is er wel iemand, die het kan". Toen echter nog niemand zich aanmeldde liet de koningin zich zelf op de orgelbank neer en speelde enkele accoorden, terwijl de blitzlampen van de persfotografen onophoudelijk flitsten om dit aardige moment op een foto vast te leggen.

Toen het gezelschap zich enkele ogenblikken later verwijderde nam de heer Herman Felderhof, een Hollandse verslaggever, die de reis meemaakte voor de Ned. Chr. Radiovereniging, op de orgelbank plaats en klonken de tonen van het oud-Hollandse lied „Merck toch hoe sterck" door de oude werkplaats, die zulk een belangrijke rol in de wereldgeschiedenis heeft gespeeld. De koningin bleef getroffen staan en luisterde tot het lied ten einde was.

Vervolgens werd een vluchtig bezoek gebracht aan het kolossaal museum waarin Ford de producten van de Amerikaanse techniek vanaf haar eerste kinderjaren heeft ondergebracht. We zeggen een vluchtig bezoek, want ofschoon het gezelschap geruime tijd in dit museum vertoefde kon alleen maar vluchtige aandacht worden besteed aan de gigantische verzameling die hier bijeengebracht is. Het zou minstens een week tijd vergen om alle voorwerpen, die dit museum herbergt, behoorlijk te bekijken. Men vindt er, om maar lukraak een greep te doen, alle modellen auto's vanaf het jaar, dat de eerste auto, of beter gezegd de „wagen zonder paard", uitgerust met een stuurknuppel inplaats van met een stuurwiel, zijn intrede deed, tot de modellen die werkelijk op een auto lijken toe. Er fluitketel op wielen en er staan de machtige zijn locomotieven, die veel lijken op een kolossen van locomotieven, die vandaag de treinen voortbewegen. Er zijn primitieve vliegtuigjes, schijnbaar achteloos in elkaar geprutst van wat zeildoek en touw, maar er staan ook moderne vliegtuigen. Men vindt er ergens aan de wand hangen de vlieger, waarmede de beroemde uitvinder Franklin experimenteerde om electriciteit aan een onweersbui te onttrekken, maar men vindt er ook oude drugstores, helemaal compleet, werkplaatsen van meubelmakers uit de vroegste tijd van Amerika's bestaan. Er staan fototoestellen, zoals ze in het begin van de fotografie gebruikt werden, die meer aan een kanon op een kruiwagen dan aan een fototoestel doen denken, maar er staat ook een modern televisie-toestel. Enzovoort, enzovoort.

Prins Bernhard stond stil bij een zonderling uitziend geval, dat het midden hield tuusen een ijsvlet en een watervliegtuig en vroeg aan Mr. Henry Ford: „Wat is dit eigenlijk voor een ding". Mr. Henry Ford antwoordde heel oneerbiedig zoiets van: „Ik mag omvallen als ik het u kan zeggen, Hoogheid".

Terwijl het gezelschap nog in de reusachtige hallen van dit museum ronddwaalden begaven de Prins en Henry Ford zich naar de testbaan, waar Ford zijn auto's aan snelheidsproeven e.d. onderwerpt. De Prins had hier gelegenheid een spiksplinternieuwe Lincoln te proberen.

Bloemen en poppen voor de prinsesjes

De gasten werden in Dearborn Inn onthaald op een lunch. Toen zij deze uitspanning verlieten hadden zich buiten inmiddels weer mensen verzameld. Enkele van hen bleken onvervalste Hollanders te zijn. Het waren een paar dames, rijkelijk getooid met oranje. Toen Hare Majesteit de Koningin naderde hieven zij een luid „Lang leve de Koningin" aan. Hare Majesteit keerde zich om en richtte enkele woorden tot de gelukkig lachende dames.

Na de lunch werd een bezoek gebracht aan het Patton Recreation centre in Detroit. Dit bezoek bracht een van de aardigste momenten van de hele toer. De hoge gasten schreden door een haag van kinderen, die vrolijk met Hollandse en Amerikaanse vlagjes wapperden. Er hadden zich hier dichte drommen van mensen verzameld. Maar het mooiste ogenblik kwam toen de kinderen het keurig ingestudeerde Wilhelmus zongen en toen zij daarna bloemen en poppen kwamen aanbieden voor de prinsesjes in Holland. Prins Bernhard nam het jongste meisje, een peuter van een jaar of vier, heel vaderlijk tussen zijn knie-en. Het kind was niet in het minst verlegen, want het hield een heel gesprek met de Prins.

Na het bezoek aan dit recreation centre woonden hunne koninklijke hoogheden nog een gedeelte van een base ball wedstrijd bij en daarna reed de stoet weer naar het hotel.

Om kwart over vijf brak het grote ogenblik aan voor vele oud-Hollanders in Detroit. Drie honderd van hen werden toen in de Veterans Memorial Arena door de Hollandse consul in Detroit Mr. W. K. Von Weiler aan Hare Majesteit Koningin Juliana en Zijne Koninklijke Hoogheid Prins Bernhard voorgesteld. Ook wij hadden het genoegen door Mr. Von Weiler aan hunne Koninklijke Hoogheden voorgesteld te worden. Toen Hare Majesteit vernam, dat wij een Hollands blad in Canada vertegenwoordigden legde zij plotseling een bijzondeze belangstelling aan de dag. Zij stelde allerlei vragen en bleek zeer verrast over het feit, dat de Hollandse immigranten in Canada reeds een eigen orgaan tot stand hadden gebracht. In het bijzonder vroeg zij naar de welstand van haar vroegere onderdanen in het algemeen. Helaas hadden wij niet de gelegenheid op een en ander breedvoerig in te gaan, maar wij kunnen u wel verzekeren, dat koningin Juliana een zeer levendige belangstelling aan de dag legde. Letterlijk zei ze: „Brengt u vooral onze beste wensen over aan alle Hollanders in Canada". Een verzoek, waarvan we het ons een hoge eer achten er bij dezen aan te voldoen.

's Avonds werd er in Detroit een gala diner gehouden ter ere van de hoge gasten. Terwijl Hunne Koninklijke Hoogheden de volgende dag hun reis voortzetten met een tocht naar Grand Rapids en Holland, Mich. Helaas waren wij niet in de gelegenheid het diner bij te wonen en ook niet om het verdere gedeelte van de tocht mee te maken. Het werk riep ons terug naar Chatham.

Wij verlieten Amerika, ditmaal ongehinderd de grens passerend, met de herinnering aan een mooie dag. We waren in de gelegenheid het diepe respect en de hoogachting van het Amerikaanse volk voor ons Oranjehuis met eigen zintuigen waar te nemen. En we zijn naar huis gegaan met de overtuiging dat Koningin Juliana en Prins Bernhard de Hollandse immigranten in Canada niet als verloren en vergeten onderdanen beschouwen. Wie daaraan overigens getwijfeld had, heeft ook beter kunnen leren uit de toespraak die H.M. Koningin Juliana op Dinsdag 22 April j.l. tot het Canadese volk richtte en uit de speciale boodschap die zij bij die gelegenheid tot de Hollanders in Canada sprak:

> „Hoe lang u hier ook moogt wonen, de mensen rondom u zullen altijd Holland in u zien en zullen Holland beoordelen naar u. Ik ben altijd verheugd als ik hoor dat het u goed gaat, en dat u met succes bouwt aan uw toekomst, dat u dit doet in harmonie en vriendschap met uw nieuwe omgeving.
>
> Wrijving en teleurstelling mag hier en daar onvermijdelijk zijn, maar zij zullen de uitzondering op de regel blijven. Laat dit de grondtoon zijn en blijven.
>
> Al deze dingen wijzen in de richting van een gemeenschappelijk lot, welke mogelijkheden in de geschiedenis niet ge-evenaard zijn".

VOOR LEVENSVERZEKERING

naar een vertrouwd adres. Wendt u tot

ADRIAN LUINSTRA

R R 1, LONDON RD., SARNIA, ONTARIO

Vertegenwoordiger SUN LIFE ASSURANCE CO. OF CANADA

voorheen: Algemene Friesche Levensverz. Mij., Leeuwarden

H. S. POOK LIMITED

Blenheim, Ontario

MERCURY — LINCOLN — METEOR CARS

MERCURY TRUCKS — BRITISH FORD CARS

Steeds in voorraad een ruime keuze Gebruikte Auto's van ieder merk en model

Drive Canada's goedkoopste Auto, de Engels gebouwde

"PREFECT" en "ANGLIA"

Deze Auto's zijn voordeelig! 40 mijlen per gallon Gas. 6 volt Accu

Onze zaak is 's avonds open voor Reparaties en Verkoop

VOORJAARSCHOENEN
Sandalen in
Rood,
Blauw,
Groen,
Bruin

Kinderstraps
Oxford
Hoge schoenen
HENDERSON Shoe Store
BLENHEIM — ONTARIO
Telefoon 3391

HERENSCHOENEN
Nu is het tijd om over te stappen in een paar nieuwe schoenen voor de zomer. Wij hebben allerlei soorten en modellen in werkschoenen, sportschoenen enz.
Wij zijn ook ruim voorzien in sportkleding
Onze prijzen zijn afgestemd op uw portemonnaie
EARL MINIELLY
Heren- en Jongenskleding
Blenheim, Ont.

Ruime sortering
Heren-Werkschoenen
Prijzen van $4.75 tot $12.95
* * *
Ingebouwde steunzolen
inbegrepen
* * *
MAYNARD HODGES
Wallaceburg, Ont.

NICHOLLS FURNITURE
Waar op kwaliteit gelet wordt
En de prijzen laag zijn
—
WM. H. COUGHLIN
Telefoon 22 — 155 Nelson St.
Wallaceburg, Ontario

Wij roepen een hartelijk welkom toe in Canada aan alle nieuwe emigranten in Picture Butte en omgeving
Watson's Garage Bedrijf
Picture Butte, Alta.
Uw agent voor
McCormick farm machinerie-en
International motor trucks
Hudson en Hillman auto's
Het vertrouwdste adres voor een 2e hands auto. Komt, ziet en overtuigt u.

Koningin Juliana bezocht Hollandse immigranten in Canada

Nadat Koningin Juliana in Ottawa was aangekomen en via de radio zich tot het Canadese volk en tot de Hollandse immigranten had gericht hebben de Hollanders in verschillende plaatsen in Ontario danig in spaning gezeten of de Koningin ook hen bezoeken zou. Volgens de officie-ele berichten zou zij alleen maar enkele dagen rustig in Ottawa door brengen, maar Donderdagmorgen werd hier en daar, ondanks de strenge geheimhouding, bekend, dat Hare Majesteit wel degelijk van plan was om enkele plaatsen waar veel Hollandse immigranten geconcentreerd zijn, te bezoeken. In samenwerking met het Chatham Daily News hebben wij in allerijl poolshoogte trachten te nemen van de werkelijke plannen. Het stond vast, dat de Koningin uit Ottawa was vertrokken voor een bezoek aan Hollandse immigranten ergens in Ontario. Tegen een uur of elf 's morgens werd ons door betrouwbare bron pertinent verzekerd, dat Hare Majesteit 's morgens om kwart voor negen per vliegtuig uit Ottawa vertrokken was met bestemming Hamilton. Daar moest zij inmiddels ook al gearriveerd zijn. Onze zegsman verzekerde ons voorts, dat Hare Majesteit na een kort bezoek aan Hamilton door zou vliegen naar London en van daar af per auto door zou reizen naar Chatham en Kent County, waar zij in de loop van de middag verwacht kon worden.

In Hamilton

Dit bericht werd echter weinige minuten later achterhaald door de mededeling, dat Hare Majesteit inmiddels vanuit Hamilton in Oostelijke richting was vertrokken. De kranten schreven de volgende dag enthousiaste verslagen over het bezoek van Koningin Juliana aan de omgeving van Hamilton. Uit die verslagen bleek ook wel, dat de Koningin met opzet de grootste geheimhouding ten opzichte van haar on-officie-ele bezoeken betrachtte. De koningin zei tegen verslaggevers: „Ik wil mijn mensen aan het werk zien, zonder ze te storen". Acht uur reisde de Koningin door de omgeving van Hamilton, soms per auto, maar ook dikwijls te voet van de ene plaats naar de andere lopend. Zij bezocht Hollandse boeren in het veld, in de fruit-kassen en in de fabrieken en vroeg hen hoe het hun beviel in Canada, onder welke omstandigheden zij leefden en of ze tevreden waren met hun nieuwe omgeving.

De Koningin bewoog zich op de meest ongedwongen manier tussen haar vroegere onderdanen. Zelfs de leden van haar gevolg toonden zich verbaasd over haar complete overboord werpen van alle formaliteiten. In een kleine country-school, waar ook Hollandse kinderen waren, wrong zij zich in een schoolbank en deed alsof ook zij nog moest leren Engels te lezen. Haar bezoek en haar meelevendheid troffen niet alleen de Hollandse immigranten maar ook de Canadezen. The London Free Press schreef, dat de Hollandse vrouwen de tranen in de ogen sprongen bij de belangstelling en het meeleven van Koningin Juliana. Toen het bezoek ten einde was zei de Koningin tegen verslaggevers: "My people are happy here. They have a good living. I am so glad for them". (Mijn volk is hier gelukkig. Zij hebben een goed bestaan. Ik ben zo blij voor hen).

Kingston, Brockville en Prescott

Vrijdag bracht Hare Majesteit vervolgens een onofficie-eel bezoek aan Kingston, Brockville en Prescott en omgeving. Was zij er in Hamilton min of meer in geslaagd geheel onverwachts te komen, in Kingston, Brockville en Prescott was daar geen sprake van. De kranten hadden er lucht van gekregen en de radio had het bericht omgeroepen. Toen de Koningin dan ook 's morgens op het vliegveld van Kingston aankwam stond daar al een groepje Hollandse immigranten te wachten, die haar bloemen aanboden. Een snelle rit bracht de Koningin vervolgens naar Brockville, waar zij zomerhuisjes inspecteerde waarin zes Hollandse gezinnen woonden. De Koningin stond er zelfs op drie Hollandse kinderen te bezoeken, die hier met mazelen het bed moesten houden. Hare Majesteit toonde zich niet erg enthousiast over de behuizing en riep uit: „Hoe houden jullie het hier uit in de winter". Tegen een van de leden van haar gevolg zei Hare Majesteit: „In Holland zou het verboden worden om in zulke huizen te wonen".

Op haar verdere tocht naar Prescott stopte Hare Majesteit bij verschillende farms om tenslotte terecht te komen op de farm van Douglas (Douwe?) Knossen in North Augusta, 30 mijl ten zuiden van Ottawa. Hier wapperde de Hollandse vlag uit een venster. In de keuken van de farm dronk de Koningin thee met de familie en vervolgens bezichtigde zij een gedeelte van de 400 acres grote farm. Zij legde speciale belangstelling aan de dag voor de stamboek Holstein-koe „Nellie" van de heer Knossen, die de avond tevoren een kalf ter wereld had gebracht en bewonderde moeder en kalf in de barn. Voor de boerderij poseerde de Koningin met de familie Knossen voor de fotografen en onderhield zich met de zoons en een neef van de Knossens.

In Prescott heeft de Koningin gegeten in een Hollands restaurant. Dichte drommen mensen verzamelden zich in de buurt van het hotel om de koningin te zien. Het hoofd van de Highschool in Prescott liet met zijn 200 leerlingen zijn school in de steek om ook van de partij te kunnen zijn. Toen de Koningin eindelijk naar buiten kwam klonk het „Lang leve de Koningin". Hare Majesteit bewoog zich ongedwongen in het publiek, schudde zoveel handen als ze maar kon en sprak met verscheiden Hollanders.

Dresden Service Station
Chevrolet — Oldsmobile
Sales and Service
Garage — Volledige voorraad — Reparaties — Onderdelen — Buiten- en Binnenbanden — Goede tweedehands wagens — Gasoline — Grossiers en kleinhandel — Benzine — Petroleum — Olie-en en vetten — Levering aan farm
Telefoon 360, Dresden, Ont.

Hier spreken wij Uw taal
◆
PLANET FURNITURE
CHATHAM
WALLACEBURG
◆
De beste meubelen voor de laagste prijs

Paul De Koekkoek:

Van het Kerkelijk erf

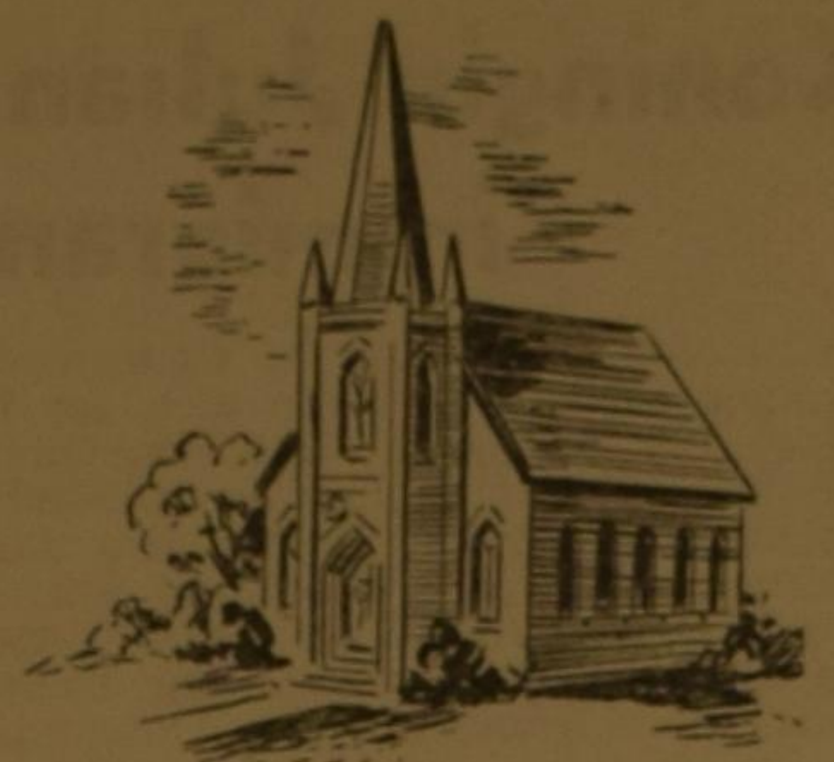

CLASSIS MINNESOTA

From the minutes of this Classis, held at Prinsburg, Minn. U.S.A., we copy the following items of special interest to our Canadian people:

"Rev. M. Dornbush reports: **Fort William** has good prospects for growth, and needs its own minister; **Emo** has good prospects for growth, and has procured its own building with the help of the Gen. Home Miss. Comm.; **Portage la Prairie** has lost several families, but is gaining now, and expects to make bigger gains in the near future; **Brandon** was organized with 17 families on Nov. 19; **Saskatoon** has 8 families and is holding regular worship services. **Other matters:** There are several families scattered throughout Western Manitoba and Saskatchewan. By authority of the Classis Committee, Rev.Dornbush brougth greetings to the organizational meeting of Classis Alberta, and discussed the care of the Saskatchewan area there. For the present Classis Alberta cannot take it over, but recognizes that eventually this will properly be its area".

A Committee recommends that "Fort William's request for permission to call, appointment of Rev. A. Disselkoen as counsellor, and approval of regular subsidy, be granted" (with certain financial stipulations). This request was granted.

"Portage la Prairie and Brandon requests for appointment of counsellor". Rev. Dornbush is appointed for both.

Classis approved a plan for the division of Classis Minnesota in Classis Minnesota North and Classis Minnesota South. The Manitoba churches shall belong tot he Southern Classis. The reasons for this apparently unnatural division are not stated, but must be there nevertheless.

Classis overtures Synod 1952 as follows: "When denominational building projects are undertaken, membership in any particular organization shall not be condition of employment". Several arguments are advanced for this overture. They pertain, generally, to the rights of the church, the Christian laborer, and the Christian labor associations.

ENIGE REGELEN UIT ZUID—WEST B.C.

Abbotsford is bezig haar kerk te vergroten. **Pitt Meadows** tracht tot een beslissing te komen welke kerk te kopen, die te Haney of te Pitt Meadows, want haar groeiende gemeenschap heeft een eigen vergaderplaats nodig.

Te **Victoria** is de eerste vergadering of „dienst" gehouden, en dat onder goede belangstelling. Dit is de vijfde plaats op Vancouver Island waar onder Christian Reformed leiding onze mensen samenkomen om de Heere te dienen op Zijn dag.

Courtenay en **Campbell River** zullen tot een gemeente georganiseerd worden. Dat dit mogelijk is, vormt het bewijs dat de broeders daar wel willen samenwerken.

Alberni neemt toe in ledental. **Duncan** begint ook meer leven te tonen. De mill te Chemainus verschaft aan menigeen werk. Al zoeken sommigen van **Langley** en **Ladner** elders een meer belovende plaats, anderen nemen stappen om aldaar „zelf te beginnen", en sommige nieuwelingen vullen de ledige plaatsen weer aan. **Vancouver** groeit steeds voort. Moge de Heere spoedig aldaar een eigen leraar zenden.

ROERING

inzake Christelijke vakverenigingen waarbij de Chr. Ref. Church direct betrokken is.

Aan beide zijden van onze internationale grens is er roering inzake Christelijke Vakverenigingen. In Canada staan we er nog zo goed als voor, maar in de Staten zit men er midden in. Hoewel er over het beginsel van Christelijke sociale actie onder ons weinig verschil is, toch het met de praktijk veelal anders gesteld. Sommigen trachten met een Christelijke Union te werken, en anderen niet.

Nu wordt er in de laatste jaren door onze kerken veel gebouwd. Meestal door z.g. union-werkkrachten. Nog onlangs werden te Grand Rapids centrale gebouwen voor ons kerkverband besteed aan aannemers die zich bedienen van arbeiders die verbonden zijn aan een z.g. neutrale union. Deze unions zijn doorlopend niet neutraal, maar in hun houding tegenover Christelijke vakverenigingen bepaald vijandig. De "closed shop" verhinderde consequente Christian Reformed kerkleden te werken aan bouwwerken van eigen kerkverband. In een stad waar een Christian Labor Association is, werkt de kerk, die de Chr. Labor Association aanbeveelt, in dit geval, zij het indirect, bepaald tegen. Is dat niet ontzettend, en ten hoogste af te keuren?

Het laatste wordt door onze Hollands-georienteerde vaklieden geredelijk gehandhaafd. Die echter met de toestanden aan deze zijde van de oceaan bekend zijn, willen dit wel niet tegenspreken, maar die weten ook dat de zaak hier niet zo eenvoudig is als dit, door een Nedefrlandse bril gezien, het geval schijnt te wezen. De handhaving van het zuiver beginsel heeft hier meer voeten in de aarde dan in Nederland. Ja, de praktijk zal ook hier het hare moeten bijdragen om het beginsel in helder licht te stellen. Dat Classis Ontario b.v. deze zaak opnam, liet bestuderen door een Commissie, en finale uitspraak tot later uitstelde, zal ook wel met het moeilijke van deze zaak te doen hebben.

De grote unions hebben zo goed als alle bedrijven in hun macht. Hoewel ze onderling telkens in conflict komen, bestoken ze altijd tesamen Christelijke verenigingen die op hun weg komen. Laatstgenoemden worden soms met geweld tegengestaan. Dat dit tot nog toe bijna ongehinderd toeging is o.a. omdat die „neutrale" unions groot en sterk zijn; omdat ze politieke invloed hebben; omdat het algemeen publiek niet denkt in termen van Christelijke actie; en omdat zij die dit wel doen, er wel over denken, maar niet altijd daarnaar handelen.

Nu moet de Christelijke actie in dezen in Canada nog van de grond af opgebouwd worden, en dat onder omstandigheden niet veel gunstiger dan in de Ver. Staten. Ons blad dat Calvinistisch wil wezen, zal deze beweging natuurlijk gaarne bevorderen. Doch naar veler gevoelens heeft zij in beide landen een lelijke klap gekregen door het doen van gedeputeerden der Synode in het aanbesteden van gebouwen aan hen die met vijandige uions werken. Als we juist ingelicht zijn dan zit deze zaak bepaald scheef.

Al eerder werd ter Synode bedenking ingebracht tegen deze wijze van doen. Bezwaar zal ook deze zomer inkomen. Classis Pacific wil de zaak van de gewraakte aanbesteding grondig onderzocht hebben, en Classis Minnesota wil zoiets in de toekomst door de Synode verboden hebben.

Met belangstelling zien we naar het antwoord van onze Synode 1952. Ook wij zijn er niet over gerust dat niet teveel aan de utiliteit en stoffelijk voordeel is toegegeven, en dat juist waar het strategisch zo belangrijk was. Niet dat wat onder ons gedaan wordt „onchristelijker" is dan wat men in andere gereformeerde kerken doet, maar naar het ons voorkomt, is onze eigen Christelijke arbeidersactie door bovengenoemde gebeurtenis lelijk achteruit gezet.

FORD'S
Begrafenis & Ziekenauto
DAG EN NACHT GEOPEND
Opgericht in 1874
TOM FORD
BLENHEIM — ONTARIO
Een der bevrijders van Nederland

RADIO EN TELEVISIE
Gas, Olie
en Electrische benodigdheden
Nieuw of zo goed als nieuw
W. L. SHILLINGTON & Co
"Service after the sale"
Telefoon 562 Blenheim, Ont.

Jack Russell Agency
103 Darling St. — Brantford
Phone 2 - 5677
Agentschap voor alle soorten
Verzekering

FARMERS
Werkkrachten zijn duur, koopt een Ferguson, bespaar op uw uitgaven!
En doet licht EN zwaar werk met een tractor
Vele Hollanders kochten reeds nieuwe of gebruikte werktuigen bij ons
SIMPSON'S
sales en service
Ferguson Dealer, Telef. 482, Dresden
Bel of schrijf in uw eigen taal

— The —
HARVEY STEVENS
FUNERAL
AND AMBULANCE SERVICE
Voorheen R. Needham
Harvey C. Stevens, owner
Een onderneming ten volle bekwaam in verband met de regeling van begrafenissen.
Onze Ambulance dienst is open dag en nacht.
Wij verrichten deze diensten tegen redelijke prijzen.
4 Victoria Ave. — Chatham
Phone 606

FINDLAY's
toont u HET BESTE in Goodwill gebruikte cars
Bezoekt het nieuwe 2de hands-cars terrein tegenover ons hoofdgebouw
150 Richmond St., Chatham
De nieuwe 1952 Pontiac nu te bezichtigen
Findlay Motor Sales Ltd.
150 Richmond St., Telefoon 226
Chatham, Ontario

GAS- en ELECTRISCHE REFRIGERATORS
WASMACHINES — STOFZUIGERS
PHILIPS RADIO MET ULTRA KORTE GOLF
Voor regelrecht contact met Holland
Toasters, Strijkijzers, Naaimachines
Nieuw en gebruikt
MAPLE CITY REFRIGERATION LTD.
150 Thames St, Chatham, Tel. 220—W

Zie de nieuwe
Hudson en Morris auto's
en
alle soorten gebruikte wagens
*
PRIMA REPARATIE
TEGEN BILLIJKE TARIEVEN
*
GEO. GREVEN
385 Richmond St., Tel. 4780, Chatham
Wij spreken uw taal

John Gritter

RICHT LIJNEN

Begint de dag goed

Wat is dat opstaan 's morgens in sommige gezinnen en toer, he. Wat een geheister! Gewoonlijk is men 's avonds al niet te vroeg naar bed gegaan. Dat wil in onze tijd zo gemakkelijk. In sommige gevallen kan het niet anders, en in sommige soorten van werk is dat een regelmatig iets. Maar in vele gevallen is het omdat het zo wel mag. Daar zijn ook allerlei gelegenheden en excuses voor te vinden. Dan maar weer laat onder de wol. En de wekker zo laat mogelijk gezet. En dan loopt dat akelige ding af juist als het nog zo lekker is onder de dekens en men nog lang niet voldaan is. Nog even genieten . . . . Nog eens even omdraaien. Onderwijl tikt die brutale rustverstoorder maar door. Nu moet het dan toch wel wezen! Nu gauw eruit! Vlug de jongens en de meisjes roepen want het is al weer laat. Piet, Dirk, Aafke en Truus en al het blozende kroost worden ruw geroepen uit het land der dromen. Zij hebben ook nog niet veel zin. Vader heeft een ware strijd om het te winnen over de onwillige natuur. Wat een spektakel!

Voor enige voorbereiding voor de dag is geen gelegenheid. Ingeval men op vaste tijd op zijn werk moet wezen, is het haast je, rep je, om er te komen. Heeft men eigen werk dan zijn er ook alweer redenen om maar gauw aan het werk te gaan. Hoogstens is er gelegenheid voor een kort gebed bij het ontbijt; van een rustig lezen van een gedeelte van de Bijbel is geen sprake. Zeker gezin was op het huisbezoek verwonderd, haast een tikje geraakt, dat dominee zoiets zou verwachten! Zo zijn allen gelukkig niet maar dat dit punt een zeer zwak punt is onder ons zal niemand ontkennen; en dat dat een zeer verzwakkende invloed heeft spreekt vanzelf. Dat is een van de redenen dat er van veel mensen die de Christelijke naam dragen weinig invloed uitgaat.

Dikwijls is men zich dat ook bewust, men is er ontevreden over, en toch slaat men niet de weg in waarin dat kan worden verbeterd.

We komen met het oog daarop nog eens terug op die mooie woorden in Psalm 5 : 4, reeds in twee vorige artikelen aangehaald: Des morgens, Heere, zult Gij mijn stem horen, des morgens zal ik mij tot u schikken en wacht houden.

We hebben daaraan ontleend de gedachte van een morgenwacht: In de morgen de wacht houden dat we niet van God vervreemden en los van Hem de dag inhollen en . . . . vallen! Daartoe is zo goed een korte tijd met God alleen te zijn eer men zijn dagtaak opneemt. Voor die hun werk binnenshuis hebben is daar later op de dag nog wel eens gelegenheid, hoewel het allereerste begin van de dag in vele opzichten toch altijd het beste is; voor die hun werk buitenshuis hebben, zouden we zeggen, is zo'n korte periode in het allereerste begin van de dag een onontbeerlijk iets. Werd dat meer gedaan, wat zou dat rijke vruchten afwerpen.

Hoe dat in te richten?

Dat is betrekkelijk eenvoudig.

Wil men met God gemeenschap hebben, dan kan dat op twee-erlei wijze, doordat God spreekt tot ons en doordat wij spreken tot God.

Dat spreken tot ons doet God in onze dagen niet door dromen en gezichten, maar door Zijn gedrukte openbaring. Niet dat God niet somtijds in bijzondere omstandigheden op ongewone wijze op het bewustzijn van mensen zou kunnen inwerken. Dat kan Hij zeker; daar is Hij God voor. Maar dat blijft dan ook uitzondering. De gewone weg is Zijn Woord. Daar werkt de Heilige Geest immers ook mee, met dat Woord. Als we dat lezen of horen lezen of verklaren spreekt God daarin tot ons.

Wat kennen we over het algemeen weinig van dat Woord. Wij in Calvinistische kringen worden wel eens geboren theologen genoemd en men heeft wel eens van ons gezegd dat we allen theologen zijn. Daar is iets moois in. Over het algemeen hebben we meer kennis van godsdienstige zaken dan velen rondom ons. Dat is te waarderen. Maar gaan we daar niet te prat op. In kennis van de Bijbel zijn de meesten onzer zwak. Sommigen kennen de catechismus vlot van buiten, maar de bewijsplaatsen waarop die catechismus rust kunnen ze niet vinden. We leven grotendeels bij een tweedehandse kennis, die ons is ingepompt, die slechts voor een klein deel, soms bijna niet, vrucht is van eigen onderzoek. De Bijbel is voor ons niet een vertrouwd boek, waarin we thuis zijn. De zegen die komt door persoonlijke omgang met die Vriend wordt door niet velen onder ons gekend.

Jammer! Want Gods Woord is een bron van onderwijs en leiding en vertroosting en bezieling als geen ander. Kom, neem de moeite eens des morgens wat vroeger op te staan. Zet u eens even, zeg een vijftien minuten, neer met dat dierbare Woord. Lees een deel daarvan, liefst niet te lang. Niet vlug er overheen lezen, maar langzaam met uw gedachten er geheel bij. Wat zijn daar mooie uitdrukkingen, pakkende gezegden, schone gedachten uitgestald. Tracht die in u op te nemen. Veel grote mannen gebruikten een taal die doorspekt was met de taal des Bijbels en dat was een deel van hun kracht. Leer sommige van die treffende gedeelten van buiten. Door Gods Woord „op te eten" wordt uw ziel gevoed met het allerbeste. Dat geeft vorming aan uw geest, dat geeft kracht tegenover de zonde, moed in de strijd. Daartoe juist is dat Woord ons gegeven. Door dat middel, langs dat kanaal, wil God Zijn gedachten in ons overbrengen. Zo leren we onze Vader beter verstaan. Zo worden we meer hervormd naar Zijn beeld. Zo kunnen we ook beter getuigen voor Hem zijn. Als ge daarmee de dag ingaat zijt ge gewapend tegenover aanvallen van al het boze dat u omringt. Maar zonder dat, wat staat ge dan toch zwak!

En dan natuurlijk ook spreken tot God. Ge ziet even vooruit in de dag, wat ge zult nodig hebben. Ge hebt nodig kracht en moed en vertrouwen en veel wijsheid. Ge spreekt daarover met uw Vader. Doe het rustig, kalm. Leg uw weg voor Hem neer. Wat is dat gelukkig! Misschien zijn er moeilijkheden. Misschien is uw lichamelijke kracht haast niet toerijkend voor wat van u gevraagd wordt. Misschien zijn er geldelijke problemen. Mogelijk zijn er moeilijke mensen met wie ge hebt om te gaan. Och, daar is dikwijls zo veel. Hoe goed is het dat eerst voor uw God te leggen. Daar heeft Hij recht op. Hij is uw God, al wat ge hebt behoort Hem toe, ook deze dag die weer voor u ligt en die Hij u geeft om voor Hem te gebruiken. Vraag dan eerst om Zijn leiding en genade daartoe. Gij hebt dat nodig. Wat zijn er een gevaren, wat een voetangels in het leven. Wat zijn we overal in gevaar. Ga de dag niet in zonder eerst met uw God te hebben gesproken.

De ervaring leert dat dit rijke vruchten afwerpt.

Is er iets dat wij in onze dagen meer nodig hebben dan juist dat?

Mocht dit meer onder ons worden tot een algemene practijk, hoe geheel anders zou ons leven worden.

God geve het ons.

VOOR DE VROUWEN

door Betje

De schoonmaak

De lente is in het land, we hebben Pasen gehad met haar diepe herinneringen aan het lijden en sterven van onze Heiland en van Zijn heerlijk opstaan. Het was hoogtij in de kerk van Christus. We zijn weer onder de indruk gekomen van wat God heeft moeten doen om ons zondige mensen, te redden van de eeuwige dood. Zou er nu op dit hoogtij weer moeten volgen een laagtij in onze harten? Als huismoeders reinigen wij in het voorjaar onze huizen zodat er geen hoekje onaangetast blijft. Zouden we ook niet, terwijl we de bezem zwaaien, onze harten zo nazoeken om het onreine er uit te bannen? Er zijn zo vele schuilhoeken waar afschuwelijkheden kunnen huisvesten die voor het oog des mensen niet gezien worden, jalouzie, laatdunkendheid, hoogmoed, gierigheid, achterdocht. Dan ook die wel gezien worden, hatelijke woorden, vitten, een boos humeur, achterklappen, liefdeloosheid. Uit grote dankbaarheid voor het werk van Christus zullen wij, en onze kinderen met ons, aan de schoonmaak om weer opnieuw onze harten open te stellen voor de reinigende Geest des Heeren.

RECEPTEN

Verleden voorjaar gaven we een recept waarin we rhubarb (rabarber) gebruikten.

De tijd is er weer dat de rhubarb in de tuin groeit. Wat smaken die eerste verse groenten en fruit heerlijk na de lange winter! Hier is een recept met rhubarb dat enigszins verschilt van "rhubarb crisp". Dit kan in een pan met water boven op het fornuis of in de oven (in de pan met water) gekookt worden.

Ginger-rhubarb-bread custard

1 ei; ½c witte suiker; 1/8 tsp zout; 1c melk; ½tsp vanilla; 2c zachte broodkruimels; ¼c gehakte walnoten (naar keuze); 1tsp citroen schil (geraspt); 1 tbsp boter of margarine; 1½c fijn gehakte rhubarb; 1 of 2 tbsp candied ginger (gember). U kunt ginger gemalen kopen (dat vindt men bij de andere kruiden in de winkel) en ook gekristaliseerd (candied ginger), sukade.

Beboter een blik. De oven op 350 zettten. Klop het ei een weinigje, voeg er al de andere ingredienten aan toe. Dit mengsel doet men in het blik met stukjes boter er over heen. Zet het blik in een pan met heet water en bak 1 uur of tot het stijf wordt.

Foundation Refrigerators Cookies

1c shortening (vet, plantenvet, boter); 2c suiker (witte of bruine); 2 eieren geklopt; 2 tsp lemon extract; 3½c bloem; ½ tsp zout; 2 tsp bakpoeder. Meng shortening en suiker tot het roomachtig wordt; voeg hier aan toe de eieren, extract en droge ingredienten. Bewerk tot een stevig deeg, maak er twee rollen van, elk 2 inches in doorsnee, wikkel ze in wax-paper en leg in de refrigerator (ijskast) of op een koele plek tot ze stijf genoeg zijn om te snijden. Snij de cookies heel dun, leg ze niet te dicht bij elkaar en bak 10 min., oven 375 graden. U kunt zo veel of zo weinig bakken als u nodig heeft, het deeg kan verscheidene dagen bewaard worden, zo kunt u altijd verse cookies hebben.

Met dit deeg zijn er vele mogelijkheden en variaties: Chocolate: voeg 2 oz. chocolade of 4 tbsp cocoa aan het deeg toe.

Spice: (kruiden); voeg er ½ tsp cinnamon (kaneel) en ½ tsp nutmeg (nootmuskaat) aan toe. Fruit: voeg er fijngehakte, gedroogde of "candied" fruit aan toe, rozijnen, dadels (dates), vijgen (figs), krenten, apricots, pruimen, kersen. Nuts: ½c fijn gehakte noten (almonds, amandel) pecan, walnoot, Brazil nut paranoot) Coconut: ½c kokosnoot.

——*

Het is weer de tijd voor de schoonmaak en dan krijgen de vloeren altijd een goede beurt. Is uw vloer met was gewreven? Dan is het raadzaam om nimmer met water te reinigen. Koop liever in de winkel waar men verf en andere schilders-gerei verkoopt, de met olie bereide "floor cleaners". Dit kost weinig meer doch geeft veel meer bevrediging. Zorg een grote voorraad schone lappen te hebben want het vuil moet in de lappen opgenomen worden. Water en de met water gemengde "wax-cleaners" doen de vloer grauw van aanzien worden.

Nadat men de vloer gereinigd heeft spreide men een zeer dunne laag was en wrijve het nadat het gedroogd is af. De fout wordt vaak gemaakt dat men de was er te dik op legt. Dan zinken stof en zanddeeltjes in de was. Uw vloer wordt moeilijk te reinigen en verliest haar glans om niet te spreken van het geldverlies door te veel was te gebruiken. Er is 'n was te verkrijgen die "Carnauba" was bevat. Dit is de hardste was die er is en dus het langst houdt op de vloer.

Weest vooral voorzichtig met de olielappen want ze bewerken zelfontbranding als ze op een hoop of in en hoek geduwd worden.

Om de ramen schoon te maken zijn er op de markt twee soorten "window cleaners" die het werk veel verlichten. De ene is waterig en de andere wat dikker. De gebruiksmethodes voor beide zijn hetzelfde. Een weinigje wordt over het raam gesproeid of gestreken, laat het drogen en dan afwrijven, veel gemakkelijker dan met water en zeemleer.

ONS BREIHOEKJE

Nu de schoonmaak op handen is zullen we zorgen dat er een paar nieuwe kussen-overtrekken zijn. Deze kunnen vlug en met weinig kosten gemaakt worden.

Hier is een beschrijving van een opensteek gebreid overtrek dat in strepen van goed combinerende kleuren aardig aandoet.

Van 4-draadse wol en naalden no. 10 zetten we 80 steken op, plus 2 kantsteken. Het aantal opzetsteken moet deelbaar zijn door 4. Het patroon bestaat uit 4 verschillende toeren. 1ste toer: 2 recht samenbreien, omslaan, 2 av. 2de toer: 2 recht, 2 av. 3de toer: 2 av. omslaan, 2 recht samenbreien 4de toer: 2 recht, 2 ave. Deze 4 toeren steeds herhalen tot een lengte van 45 cm. of langer als u het groter wenst. Het mooiste is om een donkere ondergrond te gebruiken. We haken van een 3 dubbele draad een koord voor de afwerking rondom.

Hartelijke groeten van Joan.

KENT
Nieuwe en tweedehands
MEUBILERING
29 King St. W., Chatham, Ont.
Phone 2575 R
Kachels, Wasmachines, Tafels, Stoelen, Heaters
Alles op het gebied van meubilering
Gemakkelijke betalingsvoorwaarden!

Voor u hier of daar meubelen koopt, tegen welke prijs dan ook, bezoek eerst
Marshall's Furniture
1 mijl ten Oosten van Chatham aan Highway No. 2, richting Londen
Marshall's Furniture Ltd.
Door 1 mijl verder te „varen",
Kunt u veel geld besparen!

U wenst een mooie foto?
Breng een bezoek aan ons atelier bezichtig ons werk
Baby-foto's
Trouwgroepen
Pasfoto's
Portretten, enz. enz.
DOLAMORE'S STUDIO
219 Queen St. Phone 2739
CHATHAM

Het is uw voordeel
om te kopen bij
DIAMOND HALL
Kent County's goud-, zilver- en muziekwinkel
Meer dan 50 jaar ervaring
KOOPT NU
Wij repareren horloges, muziekinstrumenten en piano's
21 King St. W., Chatham

RINDERS BAKKERIJ
Kwaliteit - producten
BROOD
ROLLS
GEBAK
Huwelijks- en verjaardags cakes
87 Queen St. Telefoon 2879
Next to Maple City Laundry
Chatham, Ont. en Blenheim, Ont.

◆

DE LENTE STAAT VOOR DE DEUR

Wij hebben alles

wat U nodig hebt om uw huis en tuin op te knappen

DOUGLAS HARDWARE

44 King Street — Chatham

Phone 233—234

◆

GILBERT'S

Maple City Gas & Oil

Onze Gasoline is Goedkooper ! ! !

Ethyl 38c * Standard 36c

Dus koopt bij ons.
Een prijs voor allen.

Tractor Tires 50% Prijsverlaging

Chatham London

V A N N 'S

Alle soorten
Meubels, Bedden,
Kachels,
Wasmachines,
Refrigerators

NIEUW en GEBRUIKT

Gemakkelijke voorwaarden

43 King St. W. — Telefoon 82
Chatham, Ontario

Voor al uw

TUINIERSBEHOEFTEN
en
IJZERWERK

SIMPSON'S HARDWARE EN FUELS

Centre St., Chatham, Ont.

Voor vers geslacht

Varkens- en Rundvlees

gaat u naar

CAMIEL D'HOOGHE

526 Wallace St., Phone 302-W
Wallaceburg

Wij spreken de Nederlandse taal

As One Preacher Sees It

J. K. VAN BAALEN

"With reference meet"

In **The Reformed Journal,** March, 1952, Professor Harry R. Boer writes a brief article on "The Holy Hour". In it he remonstrates against an act whereby he, as a guest preacher, was asked at the last moment before going into the pulpit to read from that place the following announcement: "The Young People of the church will hold their annual beach party next Thursday evening. Cars will leave the Church at 6 P.M. Bring your own buns and wieners. All young people are invited". The mixture of such an unholy - that is to say, not sinful, but unhallowed, every-day - stomach announcement with the sacred acts of worship on the Lord's Day was too much for the young and energetic Professor of Missions. His article closes with these pregnant words: "Holy, holy, holy, is the Lord of Hosts: the whole earth is full of His glory. So cried one to another the seraphim in the temple while with wings of humility and service they covered their face and their feet and did fly. And these things were written for our instruction".

Indeed, they were. That is why we sing in church, "To the Lord, such might revealing, Let us come with reverence meet". The conduct of many, all too many, however, belies the words of that opening song. Nor is the lack of reverence limited to an occasional announcement before, or immediately after, the "silent prayer."

What of the shameful habit of gum-chewing during "divine services"? Mr. Wrigley, ace gum manufacturer, was wont to recommend the chewing of a stick of gum "after each meal, to aid digestion." But the evangelist McGinlay and the missionairy Stanley Jones have pointed to this irrereverent act while they preached and prayed. Our own immigrants go the Americans one better in the diligent pursuit of this vile performance during the hour of worship. Our janitors complain that it is almost impossible to keep floors and pews clean and neat looking by reason of the incredibly large number of hardened wads of gum that are sticking to floors and underneath the pews and the steps leading to the basement of the church.

There is no objection on my part to the occasional chewing of gum - provided it be done at the proper time, and with the lips remaining tightly closed. But any minister who has watched this continuous moving of jaws during the sermon will perhaps agree with Dr. Jones, who quotes:

"A gum-chewing girl
And a cud-chewing cow -
There is a difference,
I will allow.
What is the difference?
I have it now -
It's the thoughtful look
On the face of the cow!"

If any of my readers feel constrained to chew in order to while away the hour of worship, I would advise that they stick to good oldfashioned peppermints: these have a way of disposing themselves without doing damage to church furniture.

Another thought presents itself. There was a time this young minister - young at the time, I meant - was laughed at when he suggested that delegates to classical and similar ecclesiastical meetings should refrain from smoking during the sessions. That was before our denomination had entered upon the period of necessary americanization. Those were the days when in the Burgwal Kerk in my college and seminary town of Kampen, legends were hung upon the walls reading, „De Kerkeraad verzoekt het kerkgebouw niet te verontreinigen door tabakspuwen". "Let us come with reverence meet." No wonder the descendants of such people still think it all right to defile the air in the church or the church basement with a blue haze of smoke. How often my throat has been dry because consistories were hard to discover in a room all blue with smoke. As recently as 1949 I met with that filthy habit even in the city that prides itself upon being the city of good manners par excellence in the Netherlands.

There is only one safe and proper rule for consistories. It is the forbidding of all use of tobacco upon the church premises. That, incidentally, will shorten the duration of meetings. Try it, and see!

However, that is not enough. No man should be so enslaved to the use of tobacco as to knock out his pipe on the church steps, or to light his cigarette before he has left the church building. A foul nicotine breath, what is described in our magazines as "halitosis", "B.O." barn odors, unwashed hands, filthy fingernails, and all similar annoying and sickening things simply do not belong in the place of worship, nor, for that manner, in any other public gathering. They remind me of the days of my youth, when my mother found is necessary to pass her „flaconnetje met eau de cologne" through the pew to keep her dear sisters in the Lord from fainting because of the evil smell in poorly ventilated churches. But in America with its bath tubs and its liberal supplies of anti-all-that-is- foul there is no excuse for any of these things. Not "one preacher", but the holy apostle Paul has written, "whatsoever things are honorable, . . . whatsoever things are pure, whatsoever things are lovely . . . . think on these things".

Let us all remember that cleanliness is next to godlines.

Let us make an earnest effort to be at our best behavior, also outwardly, when we are supposed to gather in the presence of the Lord "with reverence meet".

ERIC F.
NICHOLLS

FUNERAL AND AMBULANCE SERVICE.

Een Ambulance gebouwd volgens onze eigen specificatie.

altijd disponibel 24 uren per dag.

639 Elgin Street Wallaceburg, Ont.
Telephone 279

A. de Jager

DE STEM VAN Alberta

Roeping of avontuur?

De nieuwe immigranten stromen Canada weer binnen. En zoals het ieder jaar gaat, zo ook nu weer: Er zijn zo ontzaglijk veel nieuwe indrukken te verwerken; Canada blijkt zo heel anders te zijn, dan men het zich in het kleine Holland had voorgesteld. Men valt van de ene verbazing in de andere, en als men zich een al te rooskleurige voorstelling had gemaakt van het nieuwe vaderland, ook van de ene teleurstelling in de andere.

En wie veel reizen maakt om de nieuwe immigrantengezinnen te bezoeken, die kan veel verhalen. Hij kan verhalen doen van dankbare mensen, die eindelijk hun immigratie-idealen verwezenlijkt zagen. Hij kan helaas ook veel vertellen over mensen, die in de eerste tijd na aankomst hopeloos in de put zitten, en slechts met behulp van sterke geestelijke tractoren en kettingen eruit te halen zijn . . . . . of die ondanks alles nog dieper wegzinken in neerslachtigheid en desillusie.

Een vraag, die zich bij het teleurgestelde gedeelte dikwijls voordoet, is deze: „Is het nu werkelijk roeping geweest, dat ik uit Nederland ben weggetrokken, of was het alleen maar de zucht naar avontuur?"

Op een gemeente-avond, die we onlangs bijwoonden in een van onze kerken, werd dezelfde vraag in andere woorden gesteld: „Mogen wij die onweerstaanbare drang tot emigreren, waarmee wij in Holland bijna allen behept waren, roeping noemen, of was het iets anders?

We willen het antwoord, dat die avond op deze vraag gegeven is, hier doorgeven. Mogen vooral veel nieuwe immigranten het lezen en er door geholpen worden!

Wanneer we, gedreven door een emigratiedrang, die voor geen moeilijkheden uit de weg ging, naar Canada zijn gekomen, dan mogen we nog niet zeggen, dat we zijn ge-emigreerd, gevolg gevende aan onze Goddelijke roeping. Want we mogen onze roeping niet verwarren met wat wij zo graag willen, en wat ons wel goed toeschijnt. Deze drang kan bij de een roeping zijn geweest, en bij de ander zucht naar avontuur. Alles hangt hier af van een andere vraag: Hoe ben ik gaan emigreren? Mr. A. voelde in Holland de emigratie-drang steeds sterker worden. Hij spoedde zich naar de Christelijke Emigratie-Centrale en naar de Stichting Landverhuizing (waar alle immigranten zo'n genoeglijke herinnering aan bewaren), te Den Haag, en was voorts druk met het betalen van de laatste belastingpenningen, en het verkopen van zijn zaak. Toen dit alles naar wens was verlopen, heeft de familie A nog rijke inkopen gedaan in Holland, omdat immers al het geld niet meegebracht mag worden. Nadat ook dit was geschied, moest nog in een hurry afscheid genomen worden van verwanten en vrienden. Daarna scheepte men in te Rotterdam. Op de boot had de geestelijke verzorger tijdens een der dagsluitingen de „ontactische" moed, om aan het talrijke gehoor de vraag te stellen: „Voelt u zich allen niet gelukkig, nu u met de daad het antwoord geeft op de emigratieroeping, waarmee God u riep?" Met deze vraag heeft Mr. A. danig gezeten!

Want hij had in Holland overal aan gedacht; hij had alleen maar vergeten, Zijn God om raad te vragen.

Dit voorbeeld maakt veel duidelijk; het is helaas niet fantastisch, maar uit de practijk van het dagelijkse leven gegrepen. Wij mensen mogen in het geval van Mr. A. niet beslissen, dat Hij door God naar Canada geroepen werd. Want we mogen de heilige God niet spannen voor het wagentje van onze verlangens en idealen: Ik wil het zo, dus wil God het ook.

Maar waar de tijd van voorbereiding tot emigratie een tijd is geweest, waarin geworsteld is met de Heere om helderheid over de vraag: Roept God mij naar Canada? wanneer men de beslissing tenslotte genomen heeft in de rustige zekerheid: God wil het, dan mag men ook in een tijd van teleurstelling en tegenslag in Canada het stellig geloven: De Heere zal er ons doorheen helpen, want Hij was het, die ons riep!

De vraag: Was onze emigratiedrang roeping of zucht naar avontuur, is dus niet in het algemeen te beantwoorden. Het is een vraag, waarop ieder voor zich persoonlijk in Holland reeds het antwoord moet kunnen geven.

Wie in Holland vergat, zijn God hierover te raadplegen, heeft vandaag in Canada geen zekerheid.

Maar wie in Holland deze vraag ernstig besproken heeft met God, die weet het antwoord al!

JAARVERGADERING
van de Chr. Ref. Immigration Society te Iron Springs

Door de voorzitter, Mr. A. Vogelaar, werd deze vergadering geopend met gebed, waarna hij voorlas uit Gods Woord Psalm 62. In zijn openingswoord wees hij er op, hoe velen van ons met bange verwachting de toekomst hadden tegemoet gezien, daar veel immigranten naar elders waren vertrokken in het afgelopen jaar. Gelukkig kon hij constateren, dat er al weer nieuwe immigranten beginnen te komen, die de ledige plaatsen bezetten. Hij wees er verder op, dat men toch vooral voorzichtig moet zijn en niet te vlug moet verhuizen naar andere plaatsen, omdat dit zeer zeker teleurstellingen zal meebrengen.

De notulen der vorige vergadering werden voorgelezen en goedgekeurd.

Uit de jaarverslagen van de secretaris en de penningmeester bleek wel heel duidelijk, dat onze immigratie-vereniging aan haar taak voldoet en in een behoefte voorziet.

Mr. Karsten, de afgevaardigde naar de provinciale vergadering van de immigration societies te Edmonton kreeg thans het woord om verslag uit te brengen van zijn bevindingen aldaar. Naar spreker meedeelde, was hem daar beloofd, dat elke afdeling een afschrift zou krijgen van de op deze vergadering behandelde zaken; dit verslag was tot op heden niet ontvangen, en bij gebrek aan verdere gegevens las hij het verslag voor, dat van deze vergadering in Calvinist—Contact heeft gestaan.

Mr. Zee, de secretaris-penningmeester der begrafenisvereniging, gaf nu zijn overzicht. Door hem werd opgemerkt, dat er voor de begrafenisvereniging nog steeds geen goed reglement is. Hieruit zouden wel eens zeer ongunstige toestanden kunnen voortkomen. Daarom werd een commissie aangesteld, om deze zaak in orde te brengen.

Bij de bestuursverkiezing waren afgetreden Mr. Van Hel en Mr. Karsten, terwijl ook voor Mr. Van de Hazel, die naar elders vertrokken was, een ander gekozen moest worden. Nieuw gekozen zijn Mr. H. de Jong, Mr. Van Hel en Mr. Ed de Jong.

Fieldman B. Nieboer kreeg nu het woord over zijn bevindingen met het plaatselijke arbeidsbureau der Hollandse immigranten, dat een jaar geleden was ingesteld. Zijn ervaringen waren ten dele prettig, omdat hij zeer velen aan werk heeft kunnen helpen maar ten dele ook treurig, omdat velen hun verplichtingen vergaten, zodat de onkosten niet door de inkomsten gedekt konden worden. Daarom stelde hij voor, deze zaak maar op te heffen.

Op de vorige vergadering was besloten dat voor personen, die gebruik wilden maken van het arbeidsbureau en die hier een jaar of langer waren, 10% van het eerste maandloon zou afgestaan worden ten bate van het arbeidsbureau. Velen vonden werk, maar vergaten te betalen. Door de vergadering werd deze gang van zaken ten zeerste betreurd, en men stelde voor, alsnog een mogelijkheid te zoeken, om het arbeidsbureau aan de gang te houden. Er werd overeengekomen, dat voortaan volgens vast tarief gewerkt zal worden met dien verstande dat voor tewerkstelling van een meisje $3.— en van een jongen $5.— zal gevraagd worden.

Het volgende punt van behandeling was het bietwerkersloon. Gezien de stijging in de kosten voor levensonderhoud vonden de bietwerkers het gerechtvaardigd, om een hoger loon te vragen. Een commissie werd benoemd, om deze zaak met de bevoegde instanties te bespreken. Besloten werd de vergadering te verdagen totdat deze commissie rapport kan uitbrengen van haar bevindingen.

Rev. De Jong sloot deze vergadering met dankgebed.

RICH-HILL Men's Shop

Heren en Jonge Heren Kleding.

Wij hebben aan onze zaak een all round kleermaker

JAN VAN GELDER

Maat en maat confectie

Onze zaak staat bekend als:

„De Vertrouwde Zaak"

Wallaceburg Dresden

FRANK DE MOOR'S MEAT MARKET

Vers, gerookt vlees en rollades
Vers en bevroren vis
Ge-importeerde Hollandse kaas
Honey Cake en Buisman's aroma
Hollandse bediering, we bezorgen
127 Nelson St., Wallaceburg Ont.

Een schone, nette vleeswinkel, waar u het beste vlees zult vinden tegen concurerende prijzen

U bent zeker van het beste als het komt van

L. C. RUMBLE'S MEAT MARKET

„De beste slagerswinkel"

KOMT EENS BINNEN OF

BEL BLENHEIM 302

John C. Verbrugge:

FOR THE YOUNG PEOPLE

Dear Young People:

The question of the relation of the Christian to the world is always one of vital concern, and surely is one of vital concern for our youth. The concept "world" has a variety of meanings, also in the Scripture. But ordinarily when we use the expression we think of that anti-Christian spirit which opposes God and makes war upon the Christian and Christian morality. The Christian is confronted by the enemy both in his work and in his play. It is particularly when we think of the Christian at play, that is, in his recreation and amusements, that the problem is acute for our generation. Although we should be equally conscious of our great enemy in the field of our daily employ.

Because the question of what is proper and what should be avoided keeps coming back, it is not amiss to consider the question of worldly amusements. The more so since our immigrants have views on some things which differ from those current in the Christian Reformed Church. The conflict of thought and attitude on the score of "movies and movie attendance", or to use Holland expression currently used, „film en bioscoop-bezoek", is soon felt when the matter is discussed. I have therefore considered it worthwhile to first present the decisions of the Synods of 1928 and 1951, so that our young people may know what these are. It is not amiss that our Canadian youth refresh their memories. Afterwards I shall make some comments bearing upon the issue as we face it here in Canada. I want to say that the report of 1928 on which the decisions are based can be purchased in booklet form for 25c from the Christian Reformed Publishing House, 47 Jefferson Ave.,SE, Grand Rapids, Mich., under the title, "Worldly Amusements in the Light of Scripture" and is a worthwhile exposition of the principles of the Word of God bearing upon the question.

The following are the decisions of 1928 and 1951 respectively.

DECISION OF THE SYNOD OF 1928 REGARDING WORLDLY AMUSEMENTS

I. Synod reminds our people of the doctrinal and ethical principles which should guide the Christian in his relation of the world in general and in the matter of amusements in particular, and urges all our professors, ministers, elders, and Bible-teachers to emphasize these principles in this age of prevailing worldliness.

Some of the most important of these principles follow:

1. The **honor of God** requires.

a) That the Christian's amusements should at the very least not conflict with any commandment of God;

b) That we and our children should be keenly aware, also in our amusements, of our covenant relation to God as His peculiar people;

c) That the Christian shall deem it a matter of loyality to God not to further the interests of an institution which is manifestly an instrument of Satan for attack on the Kingdom of God.

2. From the consideration of the **welfare of man** we conclude:

a) That there is a legitimate place in life for such amusements as are recreative for body and mind;

b) That no physical recreation or mental diversion should be tolerated which is in any way or in any degree subversive of our spiritual and moral well-being;

c) That, even when our amusements are not spiritually or morally harmful, they should not be allowed to occupy more than a secondary, subordinate, place in life.

3. The principle of **spiritual separation from the world:**

a) Does not imply that Christians should form separate communities or should shun all association with ungodly men (1 Cor. 5 : 9 ff.);

b) Forbids friendship in distinction from fellowship, with evil men (Jame 4 : 4);

c) Requires that we shun all evil in the world;

d) Demands a weaning away of the heart from the transient things of this present earthly sphere (Col. 3 : 1, 2).

4. **Christian liberty:**

a) Consists in freedom from the power of sin; in freedom from the law: its curse, its demands as a condition for earning eternal life, its oppressive yoke; and in liberty of conscience with reference to human ordinances and things neither prescribed nor condemned, either directly or indirectly, in the Word of God;

b) Is limited in its exercise by the law of love (1 Cor. 8 : 9, 13), the law of self-preservation (Matt. 18 : 8, 9), and the law of self-denial, which often requires the renunciation of things in themselves lawful (Matt. 16 : 24).

Adopted.

II. While **several** practices are found in our circles which cannot pass the muster of these principles, and while **all** our amusements, not only theatre-attendance, dancing and cardplaying, should be judged in the light of these principles, yet the Synod feels constrained, in pursuance of the decisions of the Synod of 1926 in the matter of amusements, to call particular attention to this familiar trio. It greatly deplores the increasing prevalence among us of these forms of amusement, urgently warns our members against them, and further refers our people to the material on the subject given in the report of the Committee on Worldly Amusements (Agendum, Part I, pp. 31-47).

Adopted.

III. Synod urges all our leaders and all our people to pray and labor for the awakening and deepening of spiritual life in general, and to be keenly aware of the absolute indispensability of keeping our religious life vital and powerful, through daily prayer, the earnest searching of the Scriptures, and through engaging in practical Christian works, which are the best antidote against worldliness.

Adopted.

IV. Synod exhorts all our leaders to warn unceasingly against the prevailing spirit and forms of worldliness in order that our Reformed principles in these matters may be re-emphasized; insists that these warnings shall be given not only in the preaching, but also in our Catechism and Sunday School classes, in family-visitation, and in personal contact whenever occasion presents itself; and urges that these warnings shall be given also in our school-rooms.

Adopted.

V. Synod reminds consistories that in nominations for or appointment to positions of responsibility in our churches, careful attention should be paid to conduct in the matter of amusements; and suggests that also other bodies, such as Boards of Christian Schools, City Missions, etc., heed this same matter in their appointments.

Adopted.

VI. Synod urges consistories to deal in the spirit of love, yet also, in view of the strong tide of worldliness which is threatening our churches, very firmly with all cases of misdemeanor and offensive conduct in the matter of amusements; and, where repeated admonitions by the consistory are left unheeded, to apply discipline as a last resort.

Adopted.

VII. Synod instructs consistories to inquire of those who ask to be examined previous to making public profession of their faith and partaking of the Lord's Supper as to their stand and conduct in the matter of worldly amusements, and, if it appears that they are not minded to lead the life of Christian separation and consecration, not to permit their public profession.

Adopted.

Chrysler — Plymouth
Automobiles
Fargo Trucks
◆
W. W. WEAVER CO.
Elgin St. — Trenton, Ont.
Reparatie van alle merken
General Electric
producten

Geen koffiedistributie meer
in Nederland, wel schaarste en alleen een kwaliteit door de regering beschikbaar gesteld.
De kwaliteit van de geschenken-pakketten is aanmerkelijk beter, dus nog steeds welkom bij uw vrienden in het oude vaderland.
De fa. Niemeijer te Groningen zendt franco door geheel Nederland

Pakket no 1 a 2 kg 1ste soort	$ 5.30
Pakket no 2 a 5 kg 1ste soort	$12.20
Pakket no 3 a 10 kg 1ste soort	$23.60

SPECIALE AANBIEDING:

Pakket no 1a, a 2 kg	$ 4.65
Pakket no 2a, a 5 kg	$11.10
Pakket no 3a, a 10 kg	$21.30

Zend ons uw opdrachten met money-order, en wij zorgen voor prompte uitvoering.
VAN'S IMPORTING
(E. Vander Velde)
255 Caroline St. S. — Hamilton
Telefoon 8 - 3769

GEËMIGREERDE LANDBOUWERS!

Wilt u met uw in Holland achtergebleven geld nuttige landbouwwerktuigen aanschaffen?

Vraagt dan inlichtingen aan de N.V.F.L.

Nederlandse Vereniging van Fabrikanten van Landbouwwerktuigen,

Hoofdvertegenwoordiger in Canada:
F. F. LEUPEN, 2020 Elmhurst Ave. Apt. 5, Montreal, 28, P.Q.

Vertegenwoordiger voor Zuid-Ontario:
C. VAN RIJN, R.R. 2, Crimsby, Ontario

Onmiddellijk wordt U een pakket prospectussen toegezonden en prijslijsten van de volgende door de deskundigen te Wageningen goedgekeurde landbouwwerktuigen

AARDAPPELPOOTMACHINES
AARDAPPELROOIMACHINES
AARDAPPELSTOMERS
AARDAPPELLICHTERS
AARDAPPELSORTEERDERS
CAMBRIDGEWALSEN
BIETENLICHTERS
ALLE SOORTEN EGGEN
GIERPOMPEN
GIERVERSPREIDERS
HARKKEERDERS
LANDBOUWWAGENS
LANDROLLEN
KUNSTMESTSTROOIERS
MESTVERSPREIDERS
MOLBORDEN
PAARDE- EN TRACTORPLOEGEN
SPROEIMACHINES
SORTEERMACHINES
TOOLBARS
HOOI- EN GRAANTRANSPORTEURS
WIEDMACHINES
ZAAIMACHINES
ZAKKENLICHTERS

Levering vrij van invoerrechten. Transportkosten in Canada eveneens te betalen in Nederlands geld.

NIEUWS UIT OTTAWA

De Minister van Defensie en de Minister van Landbouw hadden beide slecht nieuws voor de vertegenwoordigers in het House of Commons. De eerste, Minister Brook Claxton, moest het huis mededelen, dat er diefstal op grote schaal was gepleegd in een van Canada's militaire kampen te Petawawa in de buurt van Pembroke ten Westen van Ottawa. Er was staal en ijzer gestolen tot een waarde van $50.000.—. De oppositie-partijen maakten van deze gelegenheid gebruik om scherpe aanvallen te doen op het beleid van de Minister met het oproepen van herinneringen aan vroeger plaats gevonden hebbende militaire diefstallen. Er is een commissie van onderzoek ingesteld onder voorzitterschap van Mr. George S. Currie, voormalig plaatsvervangend minister van defensie. Het onderzoek zal zich niet beperken tot het geval Petawawa maar zal zich uitstrekken over alle militaire kampen in Canada. Reeds werden vijf personen gearresteerd in verband met de diefstal.

De Minister van Landbouw kwam de volgende dag met de mededeling, dat er opnieuw een geval van mond- en klauwzeer was gevonden in Saskatchewan. Dit feit op zichzelf baarde nog niet zoveel zorg, maar wel de gevolgen ervan, want met het constateren van dit nieuwe geval verdween alle hoop op een spoedige heropening van de Amerikaanse grenzen voor vee en vleesproducten uit Canada.

Het nieuwe geval deed zich voor 100 mijl ten Zuidwesten van Regina in de buurt van Ormiston. Onmiddellijk werden weer drastische maatregelen genomen ter voorkoming van uitbreiding; 23 dieren werden doodgeschoten en begraven.

Niet eerder dan 60 dagen nadat het laatste geval van mond- en klauwzeer is bedwongen is Amerika bereid zijn grenzen te openen. Minister Gardiner waarschuwde eens te meer de boeren om zo weinig mogelijk vee naar de markt te brengen.

Koningin Juliana's bezoek aan Ottawa is ook in de hoofdstad niet ongemerkt voorbij gegaan. De Hollandse koningin bezocht vele vrienden uit de oorlogstijd. Zij sprak o.a. met de dokter en de verpleegster, die behulpzaam waren bij de geboorte van Prinses Margriet en bracht bezoeken aan de nationale laboratoria in Ottawa. Tegenover verslaggevers sprak ze de hoop uit, dat steeds meer Hollanders naar Canada zouden komen. „Immigratie", zei zij, „is stellig niet iets voor mensen zonder ruggegraat. Daarmee bedoel ik niet toekomstige immigranten te ontmoedigen. Als zij kans zien om door de eerste moeilijkheden heen te worstelen, is er stellig een toekomst voor de Hollanders in Canada".

Branders
DRUG STORE
Telef. 8 - Wallaceburg, Ont.
◆
De Gezinsapotheek
voor
Recepten
◆

Aan onze Hollandse klanten
De Town & Country Shop nodigt U uit tot een bezoek
Koop bij ons Uw zomerkleding tegen de voordeligste prijzen
De winkel die U meer geeft voor minder geld
TOWN & COUNTRY SHOP
15 King St. W — Chatham, Ont.

FRITZ BOERSMA
23 Albany Ave., Hamilton, Ont.
Spaar- en Levensverzekeringen
•—•
Vraagt VANDAAG nog om inlichtingen

Door geheel Canada en U.S.A.
gaan onze GROENTE- EN BLOEMZADEN nu. Probeert u ze ook eens? U zult er geen spijt van hebben. Holl. en andere soorten, juist de soorten waarnaar u reeds lang zoekt. Vraagt onze prijscourant in de Holl. of Eng. taal. Zaadlevering: FRANCO
WILLIAM DAM SEEDS
SARNIA, ONTARIO
(Voorheen bedrijfsleider van Turkenburg's Zaadhandel, Nederland)

C.C.M. RIJWIELEN
Verkoop en Service
Reparatie en Onderdelen voor alle merken rijwielen
BERT F. BROWN
Winkel
48 Centre St. — Chatham, Ont.

HODGES' SHOE STORE
Voor uw voorjaarsschoenen kom en maak uw keus uit onze
grote sortering
Voor het gehele gezin
93 King St. W - Chatham, Ont.
Telefoon 2901

KLOMPEN!!

EERSTE KWALITEIT EN GEVERFD!

13 to 15 cms	$1.49	24 to 26½ cms	$2.49
16 to 20½ cms	$1.79	27 to 28½ cms	$2.98
21 to 23½ cms	$1.98	29 to 30 cms	$3.50

Handgeschilderde klompen met Hollandse afbeeldingen, slechts $1.98

WIJ ZENDEN ALLE ORDERS ONDER REMBOURS

Indien u niet zeker bent van uw maat, teken een omtrek van uw voet op papier en zendt ons die.

Tevens agenten gevraagd! Schrijft ons voor nadere inlichtingen!

THE HOLLAND TRADERS

PARIS ONTARIO CANADA

Boerderijen en huizen

en

alle verzekeringen

Wij zullen u graag van dienst zijn

H. E. WELLS & SON

Telef. 748 — Dresden, Ont.

COMPLETE

GOODYEAR

BANDEN SERVICE

Tractor banden - Extra

Trekvermogen 100

Truck banden

Machine banden

PEGG'S TIRE SERVICE

Dresden Telef. 487

CRAVEN'S GARAGE

Dodge — DeSoto

Reparatie van alle merken auto's en tractoren

Smering, Olie en Onderdelen

VAN NELLE'S KOFFIE

VOOR UW VRIENDEN IN HOLLAND

Een der onderstaande pakketten

EERSTE KWALITEIT ROODMERK KOFFIE

kan per omgaande bij uw vrienden in Nederland worden afgeleverd:

1 kg. $2.60 — 2½ kg. $ 6.—

2 kg. $5.— — 5 kg. $11.50

10 kg. $22.—

* * *

Vraagt ook onze prijslijst voor Gebak- en Banketzendingen, alsmede voor geschenkzendingen van chocolade bonbons, suikergoed en cacao. Alle bekende merken verkrijgbaar.

Zendt ons uw money-order of contanten en dan zorgen wij voor prompte aflevering.

JAN STOKKER

67 Lake Promenade, Long Branch, Ont.

Postadres: Box 75, Stn N, Toronto 14

Als u in Dresden komt bezoek

SUPERIOR MARKET

Kruidenierswaren — vruchten — vlees

Ruim gesorteerd in laarzen en schoenen voor jong en oud

Telef. 3321 Dresden, Ont.

Grass Funeral Service

Modern Funeral Home

Ambulancedienst open dag en nacht

Telefoon Dresden 343

Vier de geboorte van uw baby met

HILLE'S BESCHUIT

en muisjes van De Ruyter

Verkrijgbaar in

WOODRUFF'S WINKEL

Picture Butte, Alta.

Ruim gesorteerd in Holland artikelen

Brand- en auto-verzekering

en

Real Estate

GEORGE SHURTLEFF

153 Wellington St., Kingston, Ont.

U SPAART

zonder risico met schoenen van

REWARD SHOE STORES

—

99 King Street West

Brockville, Ont. — Telef. 3520

BILLINGS

Uitsluitend General Motors

* *

Verkoop en reparatie

Nieuwe en gebruikte auto's

* *

Telef. 4454 — Brockville, Ont.

Koorts-thermometer

Speciaal uit Europa, gemakkelijk af te lezen, dubbele schaal, een kant Europees (Celcius), andere kant Amerikaans (Farenheit).

Stuur $1.50 contant of per money-order aan

Special Thermometers

Box 44, Toronto 17, Ont.

DE zaak voor Herenkleding

BALL CLOTHING STORE

Phone 3347 — 92 King St. W.

Brockville, Ontario

Welkom nieuwe Canadezen

IN AYLMER EN OMGEVING

In April vierden wij ons 20-jarig jubileum in de zakenwereld.

Bezoekt onze show-room en ziet de nieuwe Chevrolet en Oldsmobile Auto's en Trucks. Ook een groot aantal gebruikte Auto's en Trucks. Dertig dagen garantie. Lage prijzen

Alle reparatie aan motoren en carosserie. Tel. 72

Gebruikte auto's salesroom

Tegenover postkantoor, 79 Talbot St.

Tel. 779, 's avonds geopend tot 9.30 u.

"The home of better used cars"

Truman Motor Sales Ltd.

110 Talbot St., Tel. 772, Aylmer, Ont.

International Trucks

Farm Machinerie-en Tractoren

Seiberling Banden

Russel Shirley & Co Ltd.

Cochrane, Ontario

* *

VAKKUNDIGE REPARATIE VAN ALLE MERKEN AUTO'S

* *

White Rose Gasoline — Telef. 63

The R. SHERIDAN CO.

Brockville

Roept U een welom toe en hoopt dat U het kopen bij een een genoegen zult vinden

MEUBILERING
KARPETTEN
GORDIJNEN
ELECTRISCHE FORNUIZEN
KOELKASTEN
RADIO'S
WASMACHINES

72-JARIGE ERVARING

The Christian Reformed Church

Elco H. Oostendorp

The Christian Reformed Church tot aan de einden der aarde

In een vorig artikel mochten we een kort overzicht geven van het zendingswerk van The Christian Reformed Church onder de de hoofden van Inwendige zending, Radio Prediking, Joden zending, werk in Zuid Amerika en Ceylon. Naar belofte zullen we nu iets vermelden van wat men in het verleden „Heiden Zending" noemde. De naam buitenlandse zending is niet geheel juist daar het Indianen-veld in Amerika ligt, alhoewel deze mensen net zo heidens zijn als de Zoeloes in Afrika.

Degenen, die het Engels kunnen lezen zouden we aanraden, om het boek van wijlen Dr. H. Beets te lezen. Het draagt de naam "Toiling and Trusting, Fifty Years Chr. Ref. Missions". en werd geschreven in verband met het 50-jarig jubileum van onze zendings commissie, in 1940. Dus hebben onze kerken meer dan zestig jaar ge-arbeid in het verkondigen van het Evangelie tot aan de einden der aarde. Met de groei van de kerk breidde het werk zich steeds uit. De velden zijn echter wit om te oogsten; er zijn vele open deuren; we kunnen en moeten nog veel meer doen.

Het Indianen-veld in New Mexico en Arizona twee staten in het Zuidwesten van de Verenigde Staten is het oudste zendingsterrein van onze kerk. Ds. Herman Fryling was de eerste zendeling, en begon het werk te Fort Defiance, Aridona in 1896. Later heeft hij jarenlang gearbeid onder de Zuni Indianen in New Mexico. Het werk onder de Navajo en Zuni stamen van Indianen wordt nu gedaan, volgens het jaarboekje van 1952, in niet minder dan vijftien plaatsen. Het centrum is Rehoboth, waar een school is met ongeveer 150 leerlingen; ook een hospitaal.

De Navajo Indianaen wonen in een droge landstreek en trekken meestal van plaats tot plaats met hun schapen. Het is dus moeilijk om kerken te stichten, maar er zijn enkele honderden bekeerlingen. Zuni is een dorp, een pueblo, en de mensen zijn niet gemakkelijk te bereiken met het evangelie. Omdat de afstanden groot zijn, en het werk gedaan moet worden volgens Amerikaanse levensstandaard zijn de onkosten hoog, maar we hebben een schuld jegens de oorspronkelijke inwoners van Amerika.

In 1920 begon het werk in China; Rev. J. C. De Korne en Dr. Lee S. Huizenga waren de eertse zendelingen. Een paar malen moest het werk ophouden wegens revolutie en oorlog, maar het mocht toch groeien. Door de overwinning van de Communisten moest het stop gezet worden, maar we vertrouwen dat de Chinese evangelisten en Christenen het werk nog voortzetten. De gesloten deur in China maakte plaats voor een geopende deur in Japan, waar sinds een jaar twee van onze leraars arbeiden, en hun getal zal groter worden binnenkort.

De naam van Johanna Veenstra zal lang in ere worden gehouden in onze kerk. Zij was een zendelinge in Nigeria, Brits Afrika, die werkte onder een vereniging, maar gesteund door ons volk. In 1940 werd dit veld door de Kerk overgenomen. Nu zijn er vijf zendingsposten, en vele bekeerlingen. Het werk is rijkelijk gezegend. Ook hier is er behoefte aan meer werkers.

Verscheidene leden van onze Kerk hebben gearbeid in India. Enkele jaren geleden werd door Rev. Ramiah, een Indische zendeling, een zendingsveld aangeboden. Tot heden zijn voor alle beroepen voor leraars op dit veld bedankt. Hetzelfde geldt, helaas, ook van het werk in Indonesie, waarin de Gereformeerde Kerken onze medewerking gevraagd hebben.

Zo tracht The Christian Reformed Church het bevel des Heeren te volbrengen. We mogen daarin een deel hebben. Dat is niet alleen een plicht, maar een voorrecht. Nadruk wordt steeds gelegd op het grote tekort aan werkers. Bidt daarom de Heer des oogstes dat Hij arbeiders in Zijn oogst uitstote.

MAURICE D. DUBIN & SON

Heren-, jongens- en dameskleding

„Waar voor uw geld of uw geld terug"

Solide werkkleding
Laarzen en schoenen
Vis- en jachtvergunningen

Tel. 303, Cochrane, Ont., Box 20

George A. Kydd

Insurance — Real Estate
Customs Broker — Travel Agent
P.O. Box 178, — Tel. 17
Cochrane, Ontario

H.H. FARMERS,

U bereikt meer voor minder geld met een

Ferguson

Vraag volledige inlichtingen over deze zuinige tractor en alle soorten van landbouwmachines aan

McGUFFIN MOTORS

Telef. 229-W
Aan Highway 22 in Strathroy

U bent hartelijk welkom in onze zaak Behangselpapier, verf, electrische artikelen en ijzerwaren

Mount Brydges Hardware

PERKUS LIMITED

Kleeding en Schoenen Winkel
Volledige sorteering voor heel het gezin.

GROOT- EN KLEINHANDEL

Wij garandeeren tevredenheid of geld terug.
Bezoek onze zaak en kijk rond op gemak.

Kapuskasing, Ont. .....—..... Cochrane, Ont.

De Holland-Amerika Lijn laat de nieuwe „Maasdam" te water

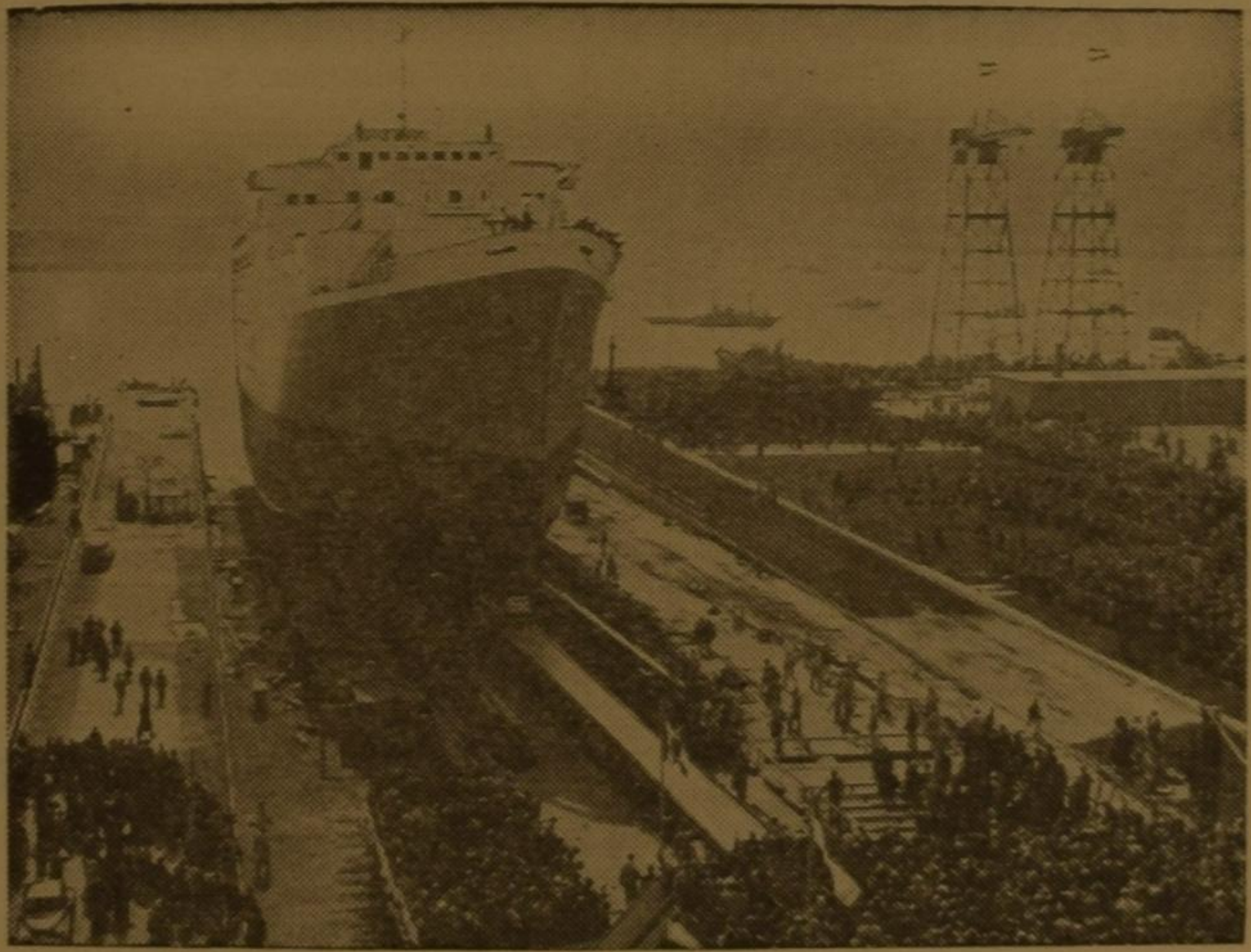

Volgens telegrafische berichten van het New Yorkse kantoor der maatschappij werd het 15.000 br. reg. ton metende schip „Maasdam" van de Holland-Amerika Lijn succesvol te water gelaten. Het nieuwe schip zal een trotse aanvulling zijn op de lijst der goede schepen, die de Holland-Amerika Lijn biedt aan trans-Atlantische passagiers, die goede maaltijden, bediening en gemak op prijs stellen.

De nieuwe „Maasdam", een zusterschip van de populaire „Rijndam", wordt in het begin van de herfst te New York verwacht, om haar regelmatige reizen tussen New York, Southampton, Le Havre en Rotterdam te beginnen.

Het is, evenals de „Rijndam", voornamelijk een „toeristenklasse schip", dat 836 toeristenklasse passagiers kan vervoeren, die practisch het hele schip ter beschikking hebben. Er zijn slechts 39 eerste klasse plaatsen. Het hele schip is „air conditioned". Het promenade-dek en bijna alle salons behoren bij de toeristen-klasse.

ONZE ORGANISATIE

JOHN VELLINGA

Hoe het gaat met „Calvinist-Contact"

Het is nu ongeveer zes maanden geleden dat wij begonnen met de uitgave van ons orgaan elke twee weken. Daarom dacht ik om deze keer eens enkele dingen op te noemen aangaande deze periode. Als business-manager ben ik natuurlijk vooral geïnteresseerd in de financiele zijde ervan en dit vormt dan ook de hoofdschotel van dit betoog.

Wij zijn de winter doorgekomen, alhoewel niet zonder kleerscheuren, zoals het spreekwoord zegt. Financieel zijn wij achteruit gegaan en op het ogenblik zitten wij heel netjes in de schuld. Nu is dit niet zo erg als het zich misschien voordoet en naar wij hopen zal dat euvel zich deze zomer wel herstellen. Enkele oorzaken wil ik echter naar voren brengen. Gedurende de wintermaanden zijn onze jaarlijkse vernieuwde abonnementen erg laag en bereiken niet een-derde van het gemiddelde per maand, terwijl daar tegenover staat dat gedurende de zomermaanden dit gemiddelde dubbel zo hoog is. Dus naar deze berekening zullen onze inkomsten deze zomer de uitgaven ver moeten overtreffen. Want daar is een andere reden die geheel in de handen der lezers is, en naar ik hoop zullen deze daar spoedig verbetering in brengen. Er is een gezegde in de Engelse taal dat aldus luidt: "You only get where you pay for"; in andere woorden: men ontvangt alleen voor wat men betaalt. En tot mijn spijt moet ik opmerken dat vele onzer lezers dat gedurende de verlopen winter deerlijk hebben vergeten. Minstens de helft van de lezers die gedurende de laatste maanden behoorden te betalen zijn in gebreke gebleven dit te doen. Onze inkomsten zijn reeds laag gedurende de winter en dan komt dit er nog bij, dus in een paar woorden gezegd: de inkomsten van abonnementsgelden is zo klein geweest, bijna niet noemenswaardig.

Ik betwijfel het niet dat sommige wat kort bij kas zitten, doch waarom ons dan niet een kort briefje gestuurd in de geadresseerde envelop met de mededeling dat men later wil betalen. Bij anderen is het niets anders dan slordigheid. En dit is niet goed te praten. Ik wil hier even bijvoegen dat wij wanneer uw abonnement weer betaald moet worden, U een rekening sturen in het nummer van ons blad. Ook sluiten wij hierbij in een geadresseerde envelop, dus het wordt U in alles gemakkelijk gemaakt; wat U hebt te doen is een money-order insluiten of een cheque (deze methode is de veiligste, maar U kunt ook geld insluiten. Als U dit artikel leest en zulk een rekening hebt ontvangen wacht dan niet om deze nu direct te betalen en te posten). Als in de toekomst de lezers niet beter attentie geven aan het betalen van hun abonnement is het onmogelijk om ons blad of enig ander blad uit te geven. Dus in dit opzicht is het geheel in de handen van de lezers om te tonen dat men ons orgaan wil lezen, en hiervoor ook wil betalen. Anders denk ik dat inplaats van een weekblad wij ons blad spoedig een eerbare begrafenis moeten geven. (Natuurlijk alle lof en dank aan allen die hebben betaald!).

Iets anders is dit: Toen Canadian Calvinist en Contact samen gingen werd onze oplage verhoogd met ongeveer 20000 exemplaren. Helaas ontvingen wij maar enkele honderden abonnementen van Canadian Calvinist en de rest werd uitgestuurd in bundelvorm. Tot mijn spijt moet ik hier aan toevoegen dat wij nog niet ten volle de hulp en medewerking hebben van West Canada en dat de extra uitgaven in het verhogen van onze oplaag lang niet gedekt wordt door het getal abonnementen die wij nu in het Westen hebben. Dus heren in het Westen laten wij allen een beetje meer activiteit tonen om ons blad werkelijk te helpen, en met alle macht lezers werven. Wij vertrouwen dat wij in dit opzicht ook de steun en medewerking zullen hebben van alle leiders in de verschillende plaatsen en organisaties en kerken. Indien men speciale proefnummers verlangt of indien er iemand na het lezen van dit artikel de inspiratie krijgt om als agent ons een extra hulp te geven, schrijf dan zonder wachten naar ons administratie-adres en wij zullen U het benodigde sturen. Opsommende het probleem van het innen van abonnements-gelden en het werven van nieuwe lezers kan ik alleen deze opmerking maken: mensen het zal geheel aan U zelf liggen of ons blad zal groeien en een weekblad zal worden in nog groter formaat en inhoud of dat na enige tijd een bekendmaking U zal mededelen dat ons blad lijdende aan een kinderziekte vlak na de geboorte kalm en ongemerkt het leven er bij gelaten heeft en spoedig alleen voorkomt in de verslagen van iets dat geweest is.

BELANGEN VOOR DE OPBOUW DER CHR. REF. IMMIGRATION SOCIETIES

Wij krijgen ook vele brieven aangaande de inhoud en verzorging van ons orgaan en andere bijomstige zaken. De een klaagt over te veel advertenties, terwijl een ander opmerkt dat hij met genoegen de advertenties leest omdat deze allen min of meer betrekking hebben op de activiteiten van het leven van een immigrant.

Wie heeft gelijk? Anderen schrijven teveel Hollands en niet genoeg Engels, terwijl wij ook waarschuwingen ontvangen van teveel Engels. Zoveel mensen zoveel zinnen, doch laten wij allen leren dat wij niet alleen lezers zijn van Calvinist-Contact doch dat het heel moeilijk is om met zulk een vari-erende lezerskring nu precies in alles elke lezer het geheel naar de zin te maken. Als lezers moeten wij hier ook weer een flinke dosis aanpassings-vermogen tonen, en wat willen toegeven en opofferen voor anderen. Doch laat het geen reden zijn om zich onzijdig te houden of om zulk een reden ons blad af te kammen, of de zo nodige medewerking te verlenen.. In alle opzichten brengt deze snelle groei van onze organisatie en kerken moeilijkheden mee en deze behoren wij nuchter te bezien en heel langzaam en met wijs beleid in de rechte banen te leiden, doch niet met lange of korte briefjes aan de administratie de zaak direct veroordelen en de nodige medewerking ontzeggen. Wij moeten bouwen en bewaren en met elkaar stenen aandragen en al komt het zo nu en dan eens voor dat een steen scheef is en niet recht of de kalk is te zwaar of te licht, dan niet ophouden met bouwen, doch doorgaan. Het leven is vol van die dingen, maar hij die zich laat terugschrikken door zulke dingen of die altijd eigen zin wil hebben en geen "teamwerk" verstaat die is van weinig nut in de samenleving. Anderen klagen over teveel rubrieken in verband met kerkelijke zaken die naar men meent in de kerkbladen thuis behoren, terwijl er ook zijn die schrijven dat ons blad te materialistisch is en teveel de aandacht geeft aan zaken van geld en goed. Weer anderen hebben hele grote plannen van direct een weekblad en desnoods binnen een jaar een dagblad. Ja lezer die iets wil leren en opmerken van de vele variaties van menselijk vernuft en menselijke opinies, die geef ik de raad om in de "Newspaper business" te gaan en dan vooral een organisatie-orgaan. Ik geloof echter dat de meesten die schrijven, ja ik durf zeggen bijna allen het goede voor hebben en het welzijn zoeken van Calvinist-Contact. Doch daarmee is het nog niet gezegd dat men het altijd bij het rechte eind heeft. Wij hebben gedurende deze eerste zes maanden flinke steun ontvangen van verschillende adverteerders die niet een keer doch geregeld ons orgaan begunstigen. Wij zullen alles in het werk stellen om ook onze adverteerders steeds naar tevredenheid te dienen. De gelden ontvangen van adverteerders is dan ook een reden dat wij niet verder in de schuld zitten. En de enige methode om onze advertenties te verminderen en meer leesstof te geven, is dat onze oplaag nog heel wat verhoogd moet worden en dat dit euvel van nalatigheid om abonnements-gelden te betalen niet meer voorkomt. Wanneer ik dan ook de finale opsomming zou moeten maken in weinig woorden dan luidt dit als volgt: Goede mensen, uw brieven hebben mij bereikt, uw raad zal ter harte worden genomen, ik dank u voor uw welgemeende woorden, en indien de publicatie-commissie van ons blad het wijs en nodig acht zal zij natuurlijk van uw schrijven haar nut trekken, doch vergeet dit niet: aan de uitgave van een orgaan zoals Calvinist-Contact is een geldelijke keerzijde. Nu mag het blad nog zo nuttig en goed zijn, en onmisbaar voor die het lezen, als er niet genoeg dollars en centen binnenkomen zullen wij toch genoodzaakt zijn om op te houden. Dus om zeker te zijn dat het zal blijven verschijnen en zonodig zich zal uitbreiden, dan is het uw taak om dit te tonen door met elkaar deze zo nodige dollars en centen op te brengen, door het helpen vinden van nieuwe lezers, en zeker te zijn om wanneer het tijd is om te betalen dit zonder wachten te doen. Ook adviseer ik dat zolang wij dit stadium niet bereikt hebben, dat wij financieel veilig zeilen, er weinig aandacht moet geschonken worden aan bijzaken van dit en dat, doch laat een ieder zich bepalen bij de hoofdzaak en die bestaat op het ogenblik nog om meer nieuwe lezers te krijgen en beter op tijd betalende abonnees. Dit is naar mijn bescheiden mening het meest practische in de huidige omstandigheden. Het seizoen van aankomst van nieuwe immigranten is weer hier, vele personen in de bestaande groepen en kerken lezen ons blad nog niet, dus in figuurlijke zin de hand aan de ploeg en deze beide velden van nog-niet lezers bewerken met man en macht als alleenstaande personen en ook als organisatie en leiders in onze kringen.

NIAGARA-DISTRICT

INLICHTINGEN

kunt u vrijblijvend ontvangen over onze ruime aanbieding van

FRUIT-, FULL STOCK DAIRY-, MARKETGARDEN en CHICKEN-FARMS

Redelijke prijzen en betalingsvoorwaarden. Gelegen in industriecentra SCHRIJF OF TELEFONEER ONS! Of komt u ons bezoeken? Wij bedienen u in het Hollands

F. L. LAUNDRY

REALTOR

Phones 290 or 218-J, Beamsville Ont.

Postbesteller gevraagd

Het postkantoor in Pifier, Alta, zal tot groot verdriet van de bewoners binnenkort gesloten moeten worden omdat men geen nieuwe postbesteller kan vinden. Het postkantoor werd geopend in 1911, maar van nu af aan zal Piffer het zonder postkntoor moeten stellen.

Doeltreffend en goedkoop

Vele Nederlanders in Canada lezen „Calvinist—Contact”. Gebruik daarom deze kolommen voor uw familieberichten, zoals jubileums-, verlovings-, huwelijks-, geboorte- en overlijdens-advertenties en de aankondiging van uw verenigings-vergaderingen. Tevens voor hetgeen u te koop aanbiedt of vraagt en het vragen of aanbieden van personeel.

Kosten slechts 20 cents per regel of gedeelte van regel. Grote letters worden als twee regels beschouwd. Minimum tarief $1.50 per plaatsing

Zend money-order met uw advertentie naar het administratie-adres:

Box 234, Chatham, Ontario

—Op 15 Mei a.s. hopen onze geliefde ouders
U. KAMPEN
en
W. KAMPEN—DIJKSTRA
hun 25-jarig huwelijk te herdenken.
Hun dankbare kinderen

WALLACEBURG, Ont., R.R. 6

Receptie in de Belgium-Dutch Hall
's avonds 7.30 uur

Verloofd:
RIE VALSTAR
en
BRUIN VANDEN BERG
BEAVERTON, Ont., 24 April 1952
Tijdelijk 's Gravenzande, Holland

Verloofd:
ELLY SINKGRAVEN
en
JOHANNES ZANTINGH
R.R. 2, DRAYTON, Ont.
3 Mei, 1952

WIE KAN ONS HELPEN?

Drie single boys en man en vrouw zoeken werk; bij farmers, event. gemengd bedrijf. Liefst beginnende omstreeks 15 Mei; omgeving Toronto. Schrijf aan:
Mr. Wm. FRANKEN,
R.R. 2, Centreville, Kng. Co., N.S.

WIE HELPT

Meubelmaker en timmerman wil emigreren Wie helpt aan werk en huis. Ook genegen ander werk te doen. Leeftijd 41 jaar, 4 kinderen.
Brieven aan Mr. H. W. HOLTHUIS,
Rozengaardseweg 151, Doetinchem, Ned.

GEVRAAGD

KOSTGANGERS, omgeving Wyoming, $15.- per week. Vrij was- en verstelwerk.
Brieven onder nummer JH863 aan bureau Calvinist-Contact.

HIER IS EEN KANS

Canada's grootste Levensverzekeringmy. vraagt Hollandse vertegenwoordigers voor de volgende Counties in Ontario: Bruce, Huron, Perth, Waterloo, Wellington, Grey, Dufferin.
Schrijf aan Manager Sun Life, Guelph, Ontario, onder opgave van volledige bijzonderheden en telefoonnummer waar u te bereiken bent.

MEI BIG-4

kuikens zijn zeker van goede markten. Wij hebben verschillende broedsels en kruisingen in pasgeboren en oudere kuikens. Vraag onze prijslijst en, geloof ons gerust, u zult er spijt van hebben als u uw kippenstapel inkort. Schrijf ons direct.
KITCHENER BIG-4 HATCHERY
King St., E., — Kitchener, Ontario

DE **H.B.C.** GAAT VERHUIZEN

De ruimte aan 9 School Street werd te klein en de Holland-Canadian Bookclub is er thans in geslaagd een pand te vinden, waarin zij zich beter kan ontwikkelen. 17 Mei a.s. vindt D.V. de officiele opening plaats en wordt ons adres

64 FOURTH STREET, CHATHAM, ONT.

Ter gelegenheid hiervan zet de H.C.B. een nieuwe stap in de richting van haar doel: het brengen van het goede christelijke boek binnen het bereik van iedereen. Voortaan zal iedere maand een speciale aanbieding worden gedaan in de vorm van „HET BOEK VAN DE MAAND” Hiermede wil de H.C.B. de mogelijkheid openen om uitgesproken goede boeken te verkrijgen tegen sterk gereduceerde prijs. Beurtelings zullen Nederlandse en Engelse boeken worden aangeboden. Als eerste boek brengt de H.C.B. voor de maand Juni „HUURLING EN HERDER” van Jan Overduin. Dit zeer ernstige boek is van alle kanten sterk aanbevolen, omdat het iets te zeggen heeft. Nog zeer onlangs besprak Ds. Van Baalen het in „Calvinist—Contact”, waarin hij het een prachtwerk noemde en ten zeerste aanbeval. Het is geen gewone roman, doch het roept tot ernstige conclusies.SPECIALE PRIJS, GELDIG TOT 30 JUNI a.s. $2.00. Bestellingen na 30 Juni gepost, worden uitgevoerd tegen de normale prijs van $2.45 of clubledenprijs van $2.22.

Holland-Canadian Bookclub

64 Fourth Street **Chatham, Ontario**

TE HUUR

Klein huisje te huur tussen Chatham en Wallaceburg. Geschikt voor jong paar.
Te bevragen bij Johan Bosveld,
95 Adelaide St. S., Chatham, Ont., Tel. 1407

HILLSIDE KUIKENS

zijn verkrijgbaar in verschillende broedsels en kruisingen, ook oudere, onmiddellijk leverbaar. Wij hebben wat u nodig hebt aan kuikens. Snelle groei, goede afstamming voor eier productie, of vlees. Vraag onze voorjaars-prijslijst.
HILLSIDE POULTRY FARM
New Dundee, Ontario

VAN DELFT'S BOOKHOUSE

Voor hen die Belijdenis des Geloofs wensen af te leggen hebben wij mooie Hollandse en Engelse wandteksten, Bijbels, Psalmboeken, Dagboeken, Leesboeken enz. enz.

308 Hess Street, Hamilton, Ontario

ZEND EEN DUIDELIJKE COPIE
van het drukwerk dat u nodig hebt naar

THE MERCURY PRESS
124 Queen Street — Chatham, Ontario
Alle handels-drukwerk, Programma's, Familie-drukwerk, enz. enz.

SMART'S HARDWARE
Hetelucht-verwarming en loodgieters
Brockville, Ont., Telef. 4428

Wij roepen u een hartelijk welkom toe in Canada en in onze zaak

In voorraad: bouwbeslag, keuken-gereedschappen, verf, behangsel en kwasten
Telef. 3333

Campbell MacKinlay
Real Estate — Insurance
Customs Broker

Strathroy, Phones 139-W, 139-J, Ont.

HUIZEN TE KOOP

ARNOLD ST.
6 Vertrekken, frame 4 slaapkamers, electriciteit en gas.
$3500.— $1500.— contant

WALLACEBURG
5 Vertrekken, frame, 2 slaapkamers, 3-delige badkamer.
$4000.—

BLENHEIM
10 Vertrekken, duplex woning aan Chatham St., in goede staat
$4850.— $1500.— contant

3 Mijl vanaf Blenheim, 6 vertrekken, insul brick, 1½ acre land mooi gelegen
$5000.— $2500.— contant

McNAUGHTON AVE.
Nieuw huis, 6 vertrekken, frame, 1 mijl vanaf Chatham, 3 slaapkamers, 3-delige badkamer, electriciteit
$5600.—

WALLACEBURG
7 Vertrekken, frame, Duke St., 3 slaapkamers, 3-delige badkamer, electriciteit en gas, te aanvaarden over een maand.
$6500.— $2500.— contant

GEMAKKELIJKE VOORWAARDEN
GEOFFREY VAN RAAY
REAL ESTATE
Geld te leen
voor onroerende goederen
PARKEERPLAATS BIJ KANTOOR
190 Wellington St. W. — Phone 3037
Res. Phone 2818-2
Chatham, Ontario

PEGGY Mac's
Kinderkleding

Het is tijd om uw voorjaarsjas te kopen, tegen gereduceerde prijzen. Leeftijd 4—12 jaar

Talbot Street — Blenheim, Ont.

The Holland Curiosity Shop

HOLTZHEUSER BROS.

746 Yonge Street at Bloor Toronto Tel. MI - 9374

Biedt U steeds de grootste sortering van Hollands meest vooraanstaande merkart. in Canada

ZO JUIST AANGEKOMEN:

FIJNE GELDERSE ROOKWORST, 1e kwaliteit, per half pond	**$0.50**
DE ECHTE OUDERWETSE HARDE PLOKWORST, per pond	**$1.00**

HONIGS PRODUCTEN:

Julienne, Vermicelli en Ossenstaartsoep	$0.25
Kalfssoep	$0.20
Kippensoep met kippenvermicelli	$0.35
Honings bouillonblokjes per blikje 25 stuks	$0.50
Echte gele vermicelli 250 gram	$0.25
Pudding, 5 smaken, 2 pakjes	$0.25
John Moirs Zuid Afrikaanse pudding	$0.25
Custard per pak 250 gram	$0.25
Zelfrijzend Bakmeel 500 gram, per pak	$0.45
Cakemeel per pak 500 gram	$0.50
Maizena per pak 250 gram	$0.18
Vanillesuiker per zakje	$0.05

HILLE'S PRODUCTEN:

Beschuit per grote rol	$0.20
Kaneelbeschuit per pakje	$0.20
Ontbijtkoek groot	$0.35
Ontbijtkoek	$0.20
Gemberkoek	$0.40
Kandykoek groot	$0.45
Blanke koek	$0.40
Snipperkoek	$0.45
Speculaas in blik	$1.10
Cocokoekjes per blik (Bruss. kermis)	$1.10
Speculaas per pakje 150 gram	$0.20
Brusselse kermis per pakje 150 gram	$0.20

DE RUYTERS PRODUCTEN:

Vruchtenhagelslag per 100 gram	$0.20
Anijshagelslag per 100 gram	$0.20
Chocoladehagelslag per ½ lb.	$0.50
Gestampte muisjes per blikje	$0.50
Anijsblokjes per pakje	$0.15

VAN DUNGENS PRODUCTEN:

Jamaica rumbonen per doos	$0.50	$2.75
Kersenbonbons per doos	$1.75	$2.75
Vruchtenschijfjes per pakje		$0.50
Chocoladeklompjes per doosje		$0.50
Flikken per rol, melk en bitter		$0.50
Tabletten melk en bitter		$0.40
Gevulde repen		$0.15
Mekka, noot en rozijnen tablet		$0.25
King Pepermunt per rol groot		$0.12
Kwatta Repen bitter, melk, noot		$0.10
Kwatta napolitains per doos 36 stuks		$0.90

VENCO DROPPRODUCTEN:

Zoute drop, jujubes, griotten per rol		$0.10
Salmiak, Knoopjes, Katjes per ¼ lb.		$0.25
Jujubes, Mentholtorentjes, Schuintjes		$0.30
Van Rijns Mosterd per glas, beker	$0.25	$0.30
Delfts Blauw theelichtje met waxine		$2.00
Holland Souvenir kussen witte zijde		$2.25

VAN TOLS HOLLANDSE KAAS:

Volvette kaas per pond	$0.65
Komijne kaas per pond	$0.70
Kruidkaas per pond	$0.70
Edammerkaas per pond	$0.65
Goudse lunchkaasjes	$0.75
Groene kaasjes	$0.25
Hompie smeerkaas per pakje	$0.20
Eru lunchblocs kaas	$0.75
Goudse lunchkaas 1 kg.	$1.50

CONIMEX INDISCHE RIJSTTAFEL ARTIKELEN:

Bami per blik 750 gram		$1.25
Nasi Goreng per blik 750 gram		$1.25
Mie, per 500 gr. zak		$0.65
Diverse Sambals per flesje		$0.50
Boemboe Nasi Goreng per zakje		$0.35
Oedang Kring, gedr. garnalen		$0.55
Bridge Kroepoek per zakje		$0.25
Kroepoek Oedang grote zak		$0.65
Maggi Aroma per flesje	$0:50	$1.25
Goudse stroopwafels perblik		$0.75
Goudse stroopwafels per pakje		$0.20

DE BETUWE TIEL:

Appelstroop per blik 1¼ lb.	$0.55

DOBBELMAN CASTELLA PRODUCTEN:

Scheercreme grote tube				$0.50
Tandpasta $0.25 grote tube				$0.45
De Jong's chocoladevlokken				$0.50
Victoria kinderdozen			$0.60	$0.75
Buisman's Koffie-aroma blikje				$0.25
Foelie per zakje				$0.25
Kruidnagelen per zakje				$0.15
Lemco Boter en Fruitsnips				$0.05
Hero gedroogde Boerenkool per pak				$0.40
Rademakers Haagse Hopjes	$0.25	$0.45	$0.90	$2.25
Luycks Zoetzuur per pot			$0.55	$0.65
Driessen Nougatblokken			$0.07	$0.15
Molenaars Kindermeel				$0.30
Zeeuwse mosselen zuur per blik				$0.60
Van Melle Toffee-tablet				$0.20
Caramels, Mentos, Noisettes				$0.15
Pette Chocolade-kattetongen				$0.75
Antonio sigaren dozen 10 en 5 stuks p stuk			$0.15	$0.12
Pare Bruidsuikers per 500 gram				$1.50
Blookers Cacao per pakje			$0.25	$0.50
Ringers Chocolade cadrettes				$1.00
Delfts Asbakje met klompjes				$1.25
Holl. Miniatuur Koper 6 in doos				$4.50

Bestelt heden en wij verzenden uw order C.O.D. door geheel Canada

Bij iedere order boven $7.50 een aardige surprise. **Prijslijst op verzoek**

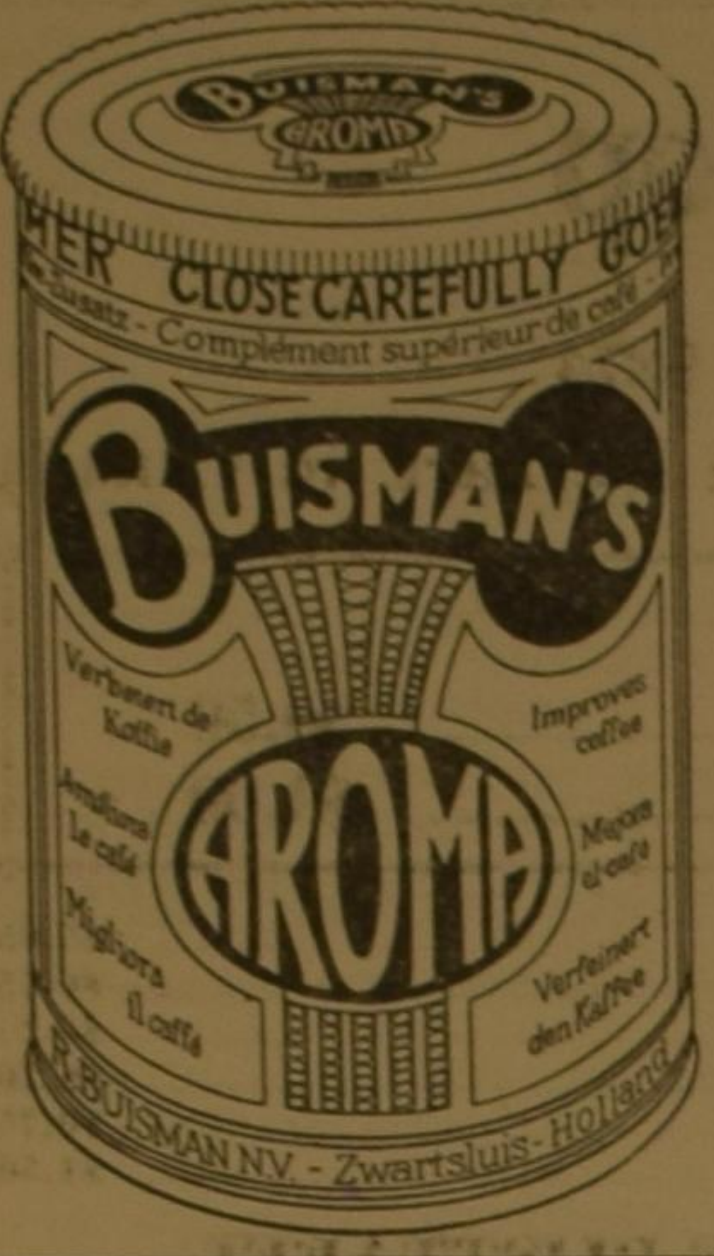

Het busje „BUISMAN"
IS OOK IN CANADA TE KOOP!

Indien nog niet verkrijgbaar bij uw plaatselijke winkelier, geef dan een money-order aan een der onderstaande adressen,

Voor Westelijk Canada:
Canadian Buisman Co. Ltd., 310 Water St., Vancouver B.C.

Voor Oostelijk Canada:
Prov. Ontario: Jan K. Overweel, 711 Terminal Building, Toronto 1
Provincie Quebec: Pope & Irwin Regd. 1100 Craig Street East, Montreal 24

Stuur $1.25 en u ontvangt franco per post 4 busjes BUISMAN (inh. 4 oz.) of 1 grote bus (inh. 1 lb.). Voor $2.— ontvangt u 2 grote bussen.

Verbeter uw koffie en bespaar tegelijk met

BUISMAN

onontbeerlijk voor lekkere koffie, waar ook ter wereld!

FARMS
die nog dit voorjaar weg moeten

Wegens gezondheidsredenen van de huidige eigenaars moeten de volgende farms nog dit voorjaar verkocht worden.

300 acres zeer goed bietenland, 4 mijl vanaf Thedford aan goede weg, 50 acres wintertarwe, 15 acres bos, rest bewerkbaar. Groot stenen huis met 15 kamers EN frame huis met 8 kamers en badkamer. Water en electriciteit. Volle prijs $34.000.—. Deze waardevolle farm is te koop met $10.000.— contant.

—

96 acres farm met goed stenen huis, zeer goede barn en implement shed, cement silo, henhuis; zeer goede zavelgrond. Volle prijs $10.500. Contant $4.000.—

—

100 acres farm geheel bewerkbaar land, zeer goede barn met cementen fundament en cementen vloer en stallen; goed huis met 4 slaapkamers, water en electriciteit; 15 acres wintertarwe, 20 acres geploegd. Volle prijs $12.000.— Contant $5.000.—

—

21 acres fruitfarm met alle nodige werktuigen en verdere uitrusting, barn en koelhuis. $8000.— Contant $3000.—

Schrijf of telefoneer naar:

JAN BOSVELD
BE-EDIGD MAKELAAR
89 Thames St., Chatham, Ontario
Telefoon kantoor: 1100, huis: 5073-W

REGELING VAN REIZEN
NAAR OF VAN
NEDERLAND — EUROPA
EN ANDERE DELEN DER WERELD

Laat ons uw reiszaken regelen. Wij vertegenwoordigen alle Stoomboot- en Luchtvaartmaatschappijen en kunnen u een prompte en efficiente bediening verzekeren; ook helpen wij u met Paspoorten, Visa's en Immigratie-formaliteiten. Wilt u iemand naar Canada laten komen? Laat ons de overtocht regelen tot in details. U kunt ons schrijven in uw eigen taal.

GEEN VERPLICHTINGEN **GEEN EXTRA KOSTEN**

O. K. JOHNSON & CO. LIMITED
Travel Service

697 Bay Street Wa. 1403 Toronto 2, Ontario

"Serving Trenton and District for over 35 years"

Het doet ons genoegen, dat we ook in de toekomst de in dit district woonachtige Hollanders kunnen bedienen met

Mercury- Lincoln- en Meteor Cars en Trucks

Graham's Garage Ltd.

Dundas Street W. Trenton Phone 3548

Vertegenwoordigd door BART BOERS, P.O. Box 403, Trenton, Tel. 3150
Gegarandeerde gebruikte cars en trucks

Reist per
Holland-Amerika Lijn

tegen verlaagde prijzen van en naar Europa. Afvaarten uit Canadese havens en New York. De passagekosten kunnen in Nederlands geld worden betaald. Kosteloze medewerking bij het verkrijgen van paspoorten en visa's. Bespreekt tijdig; plaatsruimte is beperkt.

Kreeft's Travel Bureau
Agentschap Holland—Amerika Lijn
Michigan Ave. Sarnia, Ont.

Abonnements Formulier

Prijs drie dollar per jaar, bij vooruitbetaling

Vul in uw naam en adres en geef het met betaling van $3.00 aan uw plaatselijke agent, of stuur het naar ons administratie-adres:
P.O. Box 234, Chatham, Ontario

Naam ______________________

Post-adres ______________________

Indien nodig naam van werkgever en adres:

____

____

Abonnements Formulier voor Nederlandse lezers

Naam van persoon in Nederland

____

Adres ______________________

Naam van persoon die abonnement opgeeft

in Canada ______________________

Adres ______________________

Zendt dit formulier met insluiting van 3 dollar naar ons administratie-adres Box 234, Chatham, Ontario, en wij zorgen voor verzending naar Nederland.

Adres Verandering

NIEUW ADRES
(Vermeld steeds uw File Nummer)

Naam ______________________

____

Indien nodig naam van werkgever en adres:

____

Post-adres ______________________

TEGENWOORDIG ADRES